

北ノ沢第三町内会のみなさま

札幌市都市局市街地整備部開発指導課

## 盛土造成地の調査に関するお知らせ

日頃より、札幌市政へのご理解とご協力をいただき感謝申し上げます。

昨年度にお知らせをさせていただいた、北ノ沢地区の盛土造成地における滑動崩落\*に関する詳細調査につきまして、この度、調査が終了致しましたので下記のとおりご報告させていただきます。

お知らせ時の予定より、調査結果のご報告が遅くなりましたこととお詫び申し上げます。

なお、添付資料の内容について、ご不明な点やご質問等ございましたら下部に記載のお問い合わせ先までお気軽にご連絡いただきますようお願い申し上げます。

\*滑動崩落(かつどうほうらく):地震の力によって盛土全体が安定性を失って滑って崩れる現象

### 記

#### 1 調査結果

当該盛土については、各種調査の結果、**大規模地震時に盛土全体が滑って崩れる被害(滑動崩落)の可能性は低いことが確認**されました。

今後は、定期的な経過観察を継続し、滑動崩落を示唆する変状が確認された場合には、再調査の実施等を検討いたします。

#### 2 添付資料

別紙1:大規模盛土造成地調査結果報告(北ノ沢地区)

別紙2:昨年度回覧資料

「大規模盛土造成地の防災に関する取り組みについて(北ノ沢地区)」

#### 【お問い合わせ】

札幌市中央区北1条西2丁目

札幌市 都市局 市街地整備部 開発指導課

担当:林、熊谷、藤澤 電話:011-211-2512 FAX:011-218-5176

Mail:[dkbm2565@city.sapporo.jp](mailto:dkbm2565@city.sapporo.jp)

# 【別紙1】大規模盛土造成地調査結果報告(北ノ沢地区)

令和6年7月の回覧(別紙2)にてご案内させていただきました大規模盛土造成地の調査及び解析が完了しましたのでご報告いたします。

## 1 調査地点



## 2 各種調査結果

＜令和6年度＞

盛土の形状や特性を詳細に把握するための調査を実施しました。

### ○ボーリング調査

地層の状況や地盤の固さの確認、試験を行うためのサンプル取得を行いました。



### ○土質試験

地盤の特性や強さを詳細に確認するため、室内試験を実施しました。



### ○地下水位調査

地下水位観測孔及び水位計を設置し、盛土内の地下水位の状況を継続的に把握しました。



調査結果まとめ

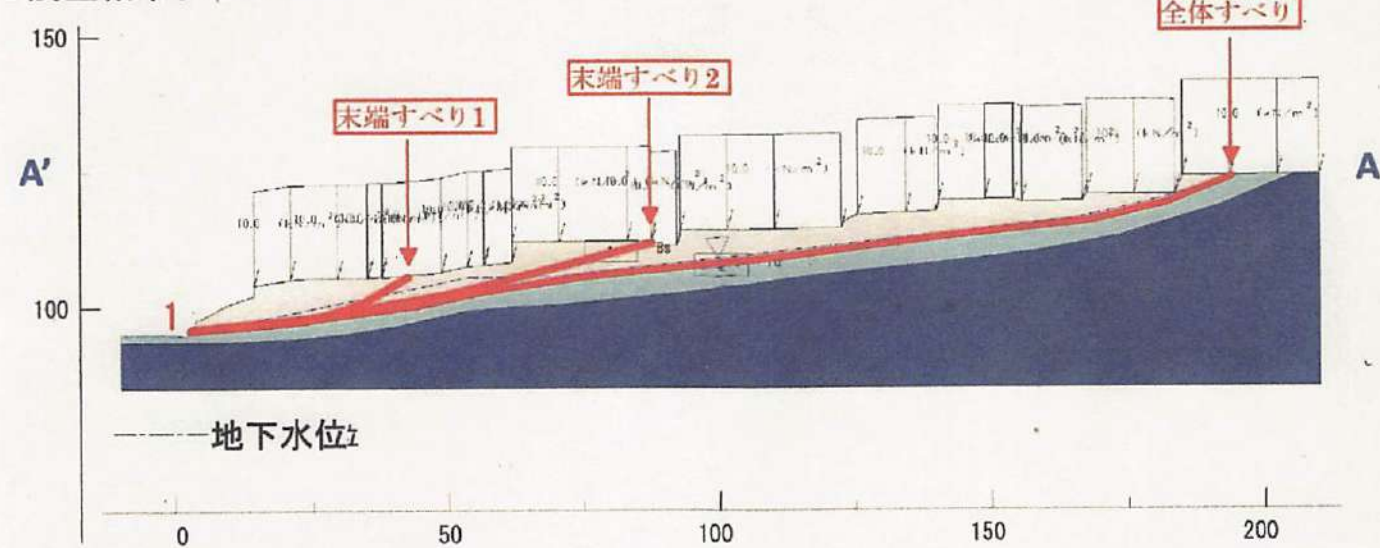

3 安定性評価

<令和7年度>

ボーリング調査・土質試験結果と1年間の地下水位調査に基づき、大規模地震時の滑動崩落に対する安定性解析を行いました。

【解析内容】地震による滑ろうとする力と耐える力を解析(下図参照)



【検討結果】

・安全率 1.17~1.41 (1.0以上)

⇒耐える力の方が大きく、盛土全体が滑って崩れる被害(滑動崩落)の可能性は低い

4 まとめ

地盤調査及び解析等の結果、当該地区は **大規模地震時に盛土全体が滑って崩れる被害(滑動崩落)の可能性は低いことが確認されました。** 今後は定期的な経過観察を継続し、滑動崩落を示唆する変状が確認された場合には、調査の実施等を検討いたします。

なお、本調査は個々の宅地の安全性を確認したものではありません。地域の安全性のさらなる向上のために、家屋・擁壁倒壊・地震時の液状化などの地震被害に対する備えや災害時の行動など、日頃からの防災対策への協力をお願いいたします。

<参考>

- ・札幌市地震防災マップ(南区版)
- ・わが家の宅地安全マニュアル【宅地災害全般編、滑動崩落編】
- ・国土交通省「重ねるハザードマップ」



札幌市防災アプリ「そなえ」

<<問い合わせ先>>

〒060-8611 札幌市中央区北1条西2丁目 札幌市都市局市街地整備部開発指導課  
 電話:011-211-2512 FAX:011-218-5176 Mail:[dkbm2565@city.sapporo.jp](mailto:dkbm2565@city.sapporo.jp)

大規模盛土造成地の防災に関する取り組みについて(北ノ沢地区)

1) 大規模盛土造成地の滑動崩落現象について

◆大規模盛土造成地とは？

盛土造成地のうち以下の条件に該当するものです。

盛土面積が3,000㎡以上

盛土をする前の地山の傾斜が20°以上の急な斜面で、高さ5m以上の盛土を行った宅地

(出典 大規模盛土造成地の滑動崩落対策推進ガイドライン)

◆滑動崩落とは？

地震の力により盛土全体が安定性を失い滑って崩れる現象のことです。

滑動崩落のイメージ(谷埋め盛土)

(出典:大規模盛土造成地の滑動崩落対策推進ガイドライン)

2) 北ノ沢地区の大規模盛土造成地の概要



※枠内を盛土造成された箇所と想定していますが、既存資料等により境界を確認しているため多少の誤差が存在します。

【盛土の特徴】

北ノ沢川に向かった谷地形に盛土して造成したものです。

【過年度の調査状況】※令和4年度

図の●の地点でボーリング調査等を行い、盛土材料、地下水位の状況、地盤の強さなどを確認しました。

【盛土材料】

火山灰質の砂が主材料です。

【地下水位】

盛土内に地下水があることを確認しています。

【地盤の強さ】

盛土部分は、N値(3~10)を示しています。  
※N値:土の締め具合や強度を求める基準となる数値

### 3) 滑動崩落対策(大規模盛土造成地の調査)の流れ

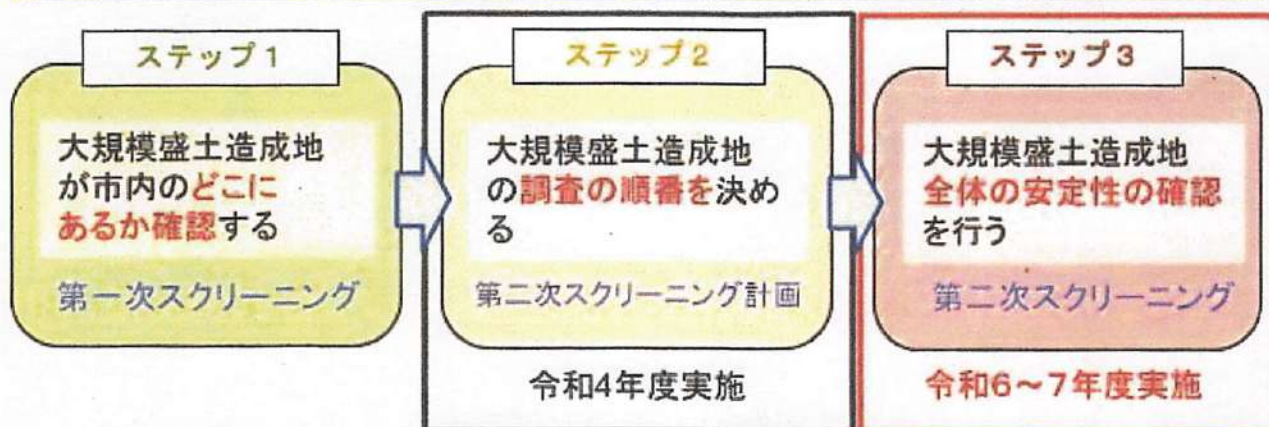

北ノ沢坂地区においては、ステップ2における検討で、地盤や地下水位の状況を加味した結果、令和6年度から7年度にかけてステップ3を実施する必要があると判断いたしました。

### 4) 第二次スクリーニング(詳細調査)について

#### ◆調査内容

#### ○追加ボーリング調査

盛土の状態をより詳しく把握するため、追加で盛土内の各所でボーリング調査を行います。



ボーリング調査状況写真

#### ○縦断測量

現在の地盤の高さを詳細に把握することで安定計算の精度を向上します。



測量状況写真

#### ○地下水位観測

ボーリング調査孔に水位計を挿入し継続的に地下水位を観測します。

#### ○土質試験

#### ○安定性計算・解析

※ご了解いただいた上で、宅地内で作業を行う場合があります。

### 5) 今後のスケジュール(予定)

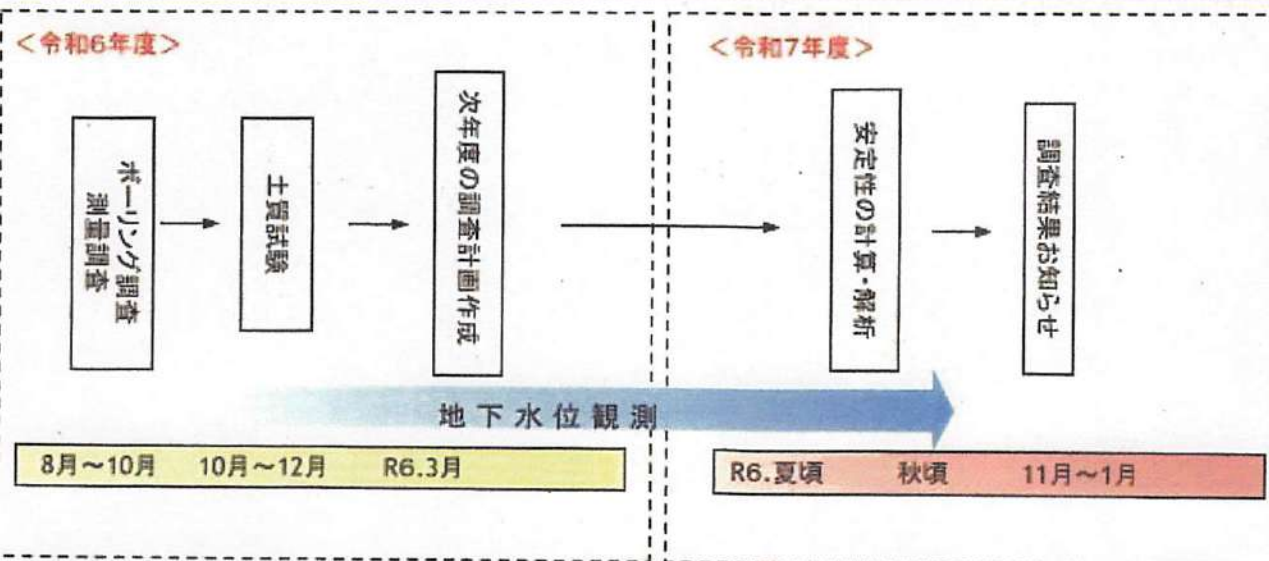

※調査実施にあたり、建築工事・土地の利用その他、特に制限等を行うことはありません。

# がん検診のご案内

申込締切  
4月27日

みなさまいかがお過ごしでしょうか。

さて、例年実施しております無料送迎バスによる『がん検診』を、下記の日程で実施することになりました。

受診ご希望の方は、下記の方法でお申込ください。

記

◇検診日 2026年5月22日(金)午後  
5月29日(金)午前

◇集合場所  
及び  
出発時間

集合場所	5/22	5/29
① バス停『道路管理事務所』	12:25	7:45
② 『北の沢2丁目』のバス停横 (北の沢2丁目)	12:26	7:46

\*バスを利用せず直接検診センターへ行かれる方は、午前は11時  
午後は2時までに受付してください

◇検診会場

公益財団法人 『北海道対がん協会』札幌がん検診センター  
札幌市東区北26条東14丁目1-15  
地下鉄東豊線「元町駅」下車②出口より徒歩7分

## ◆◆ お申し込み方法 ◆◆

お申し込みしやすい方法をどれか1つお選び下さい

(町内会による検診申込書の取りまとめは行いませんので、個々にお申し込みください)

### ● お電話による申し込み

北海道対がん協会 予約コールセンター 011-600-0873 へご連絡  
ください (平日 8時45分~17時15分 第1第3土曜日 8時45分~12時05分)

お申し込みの際は、検診日、町内会名をお伝えください

### ● FAX による申し込み

回覧用紙2枚目「FAX送信状」をコピーし、必要事項をご記入の上、

FAX011-381-2478 へお送りください

### ● ホームページによる申し込み

北海道対がん協会 予約専用ホームページよりご予約ください

<https://sapporo-chounaikai2.scft-reservation.jp>



◆添付している札幌市料金表は2025年度の料金で記載しています。2026年度の料金は、受診される前にお送りする「問診票」に同封いたしますので、あらかじめご了承ください。

申込締切  
4月27日

# … FAX 送信状 …

年 月 日

**コピーしてお使いください**

公益財団法人 北海道対がん協会 札幌がん検診センター  
予約コールセンター 行 FAX: 381-2478

## 【検診申込書】

※胃・肺の検診をご希望の方は、それぞれどちらかをお選びください

検診日 2026年5月22日(金)午後  
5月29日(金)午前

団体名 藻岩地区町内会連合会 北ノ沢第三町内会

ご希望のお日にちに必ず○をお付け下さい。↓

氏名	住所等	※胃		※肺		子宮(頸部)	乳房(マンモ)	骨	特定健診	前立腺	バス	ご希望日	
		カメラ	バリウム	エックス線	肺がんCT							大腸	子
フリガナ	TEL	カ	バ	エ	CT	大	子	乳	骨	特	前	22日午後	29日午前
氏名	生年月日 (昭和 平成 年 月 日生)	〒 -		南区								22日午後	29日午前
フリガナ	TEL	カ	バ	エ	CT	大	子	乳	骨	特	前	22日午後	29日午前
氏名	生年月日 (昭和 平成 年 月 日生)	〒 -		南区								22日午後	29日午前

◆上記にない検診項目をご希望の方は、余白にご記入ください

## 北海道対がん協会より 検診を受けられる皆様へ

1) 受診希望の検診に○を記入してください。

送迎バスをご利用される方は「バス」の欄に○を、ご利用されない方は×を記入してください。

なお、お帰りのバスは、バスご利用の皆様の検診が全て終了してから出発いたします。お帰りのバスをご利用されない場合は、係の者に一声おかけください。

2) お申込みいただいた方には、検診日の約1週間前に【北海道対がん協会】より問診票を送付いたします。

問診票が届かない場合や予約の変更は直接【北海道対がん協会】へお問い合わせください。(TEL 748-5522)

## □ 札幌市がん検診料金表 □

- 札幌市のがん検診は、検診科目ごとに受診対象の年齢が決まっています。年齢は「**検診当日の満年齢**」です。
- 受診対象外のご年齢の方でも受診はできますが、料金が高くなります。
- 胃がん・子宮がん・乳がん・前立腺がん検診は、2年に1回**の検診です。検診当日「**偶数歳**」であることが条件となります。ただし、前年度に受診していなければ、奇数歳でも対象として受診することができます。
- 肺がん・大腸がん検診は年に1回**の検診です。

検診項目	内容	*受診対象年齢・料金	対象外の方	受付時間
胃	内視鏡検査 (胃カメラ)	50歳以上で原則偶数歳の方 3,200円	17,050円	月～金 8:30・9:30 13:00 土:午前のみ
	胃部エックス線検査 (バリウム)	50歳以上で原則偶数歳の方 1,100円	6,710円	月～金 8:30～11:00 13:00～15:00 土:午前のみ
	リスク判定(血液検査) ヒロリ菌抗体+ペプシノゲン	40歳の方 900円	ピロリ菌抗体のみ 2,860円	
肺	胸部エックス線検査	40歳以上の方 無料	2,420円	
	胸部エックス線検査 +喀痰検査	50歳以上の方でかつ (「喫煙年数」×「一日の喫煙本数」が600以上)の方 400円	5,775円	
大腸	免疫学的便潜血検査 (検便)	40歳以上の方 400円	2,772円	月～金 8:30～11:00 13:00～14:00 土:午前のみ
前立腺	血液検査 (PSA)	50歳～69歳で原則偶数歳の方 500円	70歳以上の方 2,310円	
子宮	頸部細胞診	20歳以上で原則偶数歳の方 1,100円	6,270円	
	体部細胞診	20歳以上で原則偶数歳の方 (医師の指示) 600円	2,717円	
乳	マンモグラフィ検査 (医師の視触診はありません)	40～49歳で原則偶数歳の方★ マンモグラフィ(2方向) 1,300円	50歳未満の方 (2方向) 6,710円	
		50歳以上で原則偶数歳の方 マンモグラフィ(1方向) 1,100円	50歳以上の方 (1方向) 5,720円	
	乳房超音波検査	同日に上記★のマンモグラフィ2方向を受ける方 800円	5,665円	

土曜日は第1・第3土曜日に開設しています。第1・第3土曜日が祝日の場合は休診となります。

費用免除の該当となる方 上記の表で*受診対象年齢に 該当する方のみ対象です	持参する証明書類 各証明書は検診当日に必ずご持参ください お持ちいただけないと無料になりません
70歳以上の方	マイナンバーカード、資格確認書、健康保険証等(公的機関が発行した年齢を確認できるもの)
市民税非課税世帯の方 (①・②のいずれか)	① 「市・道民課税証明書」(18歳以上の世帯全員分) (区役所の税の窓口か市税事務所が発行…手数料無料) ② 65歳以上で保険料段階が第1、2、3段階の「介護保険料納入通知書」、または「介護保険料確定通知書」、または「介護保険料特別徴収(決定・変更・停止)通知書」
生活保護世帯の方	「生活保護受給証明書」、または「生活保護世帯健康診査受診券」 (証明書は、各区の保護課の担当ケースワーカーに確認してください)
65～69歳で後期高齢者医療 被保険者の方(加入者は重度の障害をお持ちの方などに限定されます)	マイナ保険証、資格確認書、後期高齢者医療被保険者証または後期高齢者健診受診券
中国残留邦人等支援給付世帯の方	支援給付の支給のための本人確認証の写し

## □ その他の検査(オプション) □

検査名	内容	受診対象年齢・料金	受付時間
特定健康診査 (とくとく健診)	【要予約】 一般的な健康診断(計測・血液検査等)です。 『受診券』と『保険証』が必要です。 ※忘れると受診できませんのでご注意ください。 食事制限があります。	(対象)40歳以上の方 料金はお手元の受診券で ご確認ください	月～金 8:30～10:00 13:00 土:午前のみ
腹部超音波検査	【要予約】 肝臓・胆のう・腎臓をみます。 脂肪肝・胆のう結石・胆のうポリープ・腎結石などが わかります。 食事制限があります。	6,270円	月～土 8:30～9:30 13:00 土:午前のみ
肺がんCT検査	胸部エックス線検査では見つけにくい 10mm 程度の 早期肺がんも見つけることができます。 特に 50歳以上の方や喫煙者の方、身内に肺がんの 方がいらっしゃる方におすすめしています。	12,650円	月～金 8:30～11:00 13:00～15:00 土:午前のみ
肺がんCT検査 +喀痰検査	痰が出る方は喀痰の検査もあわせておすすめして います。	痰が出る方 13,805円	
内臓脂肪測定 (CT)	CT撮影により内臓脂肪面積を測定します。 肺がんCTと併用すると割引料金適用になります。	(単独) 3,410円 ----- (肺がんCT併用) 2,310円	
骨検診 (DXA法)	エックス線を利用して骨密度を測定します。 特に閉経後の女性の方におすすめしています。	2,200円	
婦人科超音波検査 (経膣)	子宮体部がんの前兆がないかをみます。 卵巣や子宮内部の様子もわかります。 所要時間は1分程度。 子宮全摘の方も受けられます。	1,540円	月～金 8:30～11:00 13:00～14:00 土:午前のみ
HPV検査 (ヒト・パピローマ・ウイルス)	子宮頸がん検診で採取した検体で検査をします。 (子宮頸がん検診の受診が必須となります) 25～60歳的女性におすすめしています。	5,500円	

※人間ドックや定期健康診査も受診いただけます。詳細はお問い合わせください。

当日、保険証が必要となる場合がありますので、必ずご持参ください

※ご提示いただけない場合は全額自己負担となりますのでご了承ください

公益財団法人北海道対がん協会

札幌がん検診センター「予約コールセンター」

(011)-600-0873

電話受付時間

平日 8:30～17:15/第1・第3土曜日 8:30～12:05

地下鉄東豊線「元町」2番出口から徒歩7分





# 午前と午後、どちらにするか迷ったら… 午後がおすすりめです！

## おすすめポイント①

午後は  
待ち時間が短く、  
ゆったり受診できます

センターに着いてから  
帰りのバスが出発するまで  
午前は平均 3.5 時間、  
午後は平均 1.5 時間です。



## おすすめポイント②

胃がん検診・特定健診も  
午後に受けられます

特定健診をご希望の方は裏面もご覧ください。

◆人数が多い場合や当日精密検査になる方がいらっしゃる場合は、午後でも時間がかかることがあります。

「うちの町内会は午前しかないけど、午後に受たい！」という場合は…  
公共交通機関や自家用車でお越しただければ、ご希望の時間帯に  
受診していただけます。必ずご予約ください。(無料駐車場 80 台)





# 北の沢

札幌市立北の沢小学校 学校便り

令和8年(2026年)3月25日

No.13



学校ホームページURL <https://www.kitanosawa-e.sapporo-c.ed.jp> 二次元コード

## 小さな積み重ねが、大きな明日を拓く

校長 吉田 典史

藻岩山へと渡る風に、かすかに春の気配を感じる季節となりました。本日、令和7年度の全教育活動を修了しました。子どもたちの瞳には、一年間をやり遂げたという自信と、次なるステージへの希望が満ちあふれています。

2月の全校集会で私は、子どもたちに「あと少しの力」という話を伝えました。「あと一問だけ見直す」「あと一回だけホウキを動かす」「あと一言、優しい言葉を添える」。そんな、目には見えないほど小さな「あと少し」の踏ん張りが、実は自分自身を大きく成長させる一番の原動力になるからです。

その「あと少し」の積み重ねは、子どもたちの確かな「育ち」として私の心に刻まれています。全校朝会で私が話をするとき、こちらをじっと見つめる真剣な眼差しや、語り掛けに「うん、うん」と深く頷きながら応答してくる姿。その一生懸命に聞き入る姿勢から、一人一人の心の成長を強く感じ、胸が熱くなることが何度もありました。また、体育の学習を中心に授業へ入る中、私の指導に耳を傾け、一生懸命練習に励む子どもたちの姿は、私自身にとって何よりの活力であり、癒やしの時間でもありました。

こうした子どもたちの笑顔や成長の背景には、常に保護者や地域の皆様の温かな支えがありました。特にPTAを中心とした行事においては、「子どもたちを楽しませたい」という皆様の熱い想い、そして意図的・計画的な準備に深く敬意を表します。当日の子どもたちの弾けるような笑顔は、皆様の細やかなお力添えがあってこそ実現したものです。

学校と家庭、そして地域が両輪となり、共に喜び、共に悩みながら歩んできたこの一年に、心より感謝申し上げます。

明日から春休みが始まります。ご家庭におかれましても、この一年間の頑張りを、是非お子様と共に振り返ってみてください。そして「よく頑張ったね。」と、心の底から褒めてあげてください。その全肯定の一言が、四月の新しい扉を叩く勇気へと変わります。

北の沢の豊かな自然の中で生まれた子どもたちが、来年度も更に高く、しなやかに飛躍することを願い、今年度最後の挨拶とさせていただきます。一年間、本校の教育活動へのご理解と多大なるご協力を賜り、本当にありがとうございました。新年度もどうかよろしく願いいたします。

# 4月の行事



日	曜	行事等
1	水	入学受付(新1年)
3	木	PTA資源回収
7	火	新6年生登校日(入学式準備)
8	水	着任式・1学期始業式、入学式
9	木	1年短縮3時間 2~6年5時間(給食開始、簡易清掃) 結核検診問診票配付
10	金	1年3時間 2~6年5時間、2計測
13	月	1年3時間 4~6年視力検査 委員会活動
14	火	1年生給食開始(4時間授業~5/1) 2・3年、こぶし視力検査、学級写真① 2~6年5時間(~16日)
15	水	1年視力検査
16	木	2~6年学力テスト
17	金	PTA総会書面資料配信
20	月	2・5年知能検査 委員会活動 学級写真②
21	火	1・3年聴力検査、2年5時間
22	水	交通安全教室、4年5時間
23	木	6年学力・学習状況調査、3年5時間
24	金	2・5年、こぶし聴力検査 第1回参観懇談・学校教育説明会 1年5時間授業 PTA総会
27	月	1年家庭訪問・校区内巡視
28	火	1年家庭訪問・校区内巡視、2年5時間
29	水	昭和の日
30	木	6年学力学習状況調査質問紙 1年家庭訪問・校区内巡視、3年5時間

※令和8年度の行事予定は学校ホームページの各学年で公開しています。

## < 1学期始業式 4月8日(水) >

- 登校時間：8:15~8:25
- 持ち物等  
上靴、カバン、健康カード、運動器検診問診票(新3~6年)、筆記用具
- 靴箱(新学年)  
・正面玄関：1・6年生、こぶし学級  
・児童玄関：2・3・4・5年生
- 下校時刻  
2・3年 2時限：10:10頃下校  
4~6年 3時限：11:45頃下校  
※入学式には4年生以上が出席します。

## < 来年度の教科書について >

今年度使用した教科書や副読本の中には、下記のとおり、来年度も使用する物があります。ご確認くださいませよう、お願いいたします。

- 【新2年生でも使用】
  - ・生活1・2年(上・下)
  - ・図工1・2年(上・下)
- 【新4年生でも使用】
  - ・図工3・4年(上・下)
  - ・保健3・4年
- 【新4・5・6年生でも使用】
  - ・地図帳
- 【新6年生でも使用】
  - ・図工5・6年(上・下)
  - ・家庭科5・6年
  - ・保健5・6年
  - ・外国語ピクチャーディクショナリー

※令和8年度の学年使用ノートが変更になります。本日配付した『2026北の沢小「くらしと学び」Navi』でご確認の上、ご用意のほどお願いいたします。



## 離任者紹介

- <教頭>安部史絵  
東園小学校へ
- <教諭>佐野有里  
澄川西小学校へ
- <教諭>中川慎哉  
藻岩北小学校へ
- <事務職員>藤澤沙紀  
山鼻南小学校へ
- <教諭>鎌仲未夢  
退職
- <栄養教諭>三浦美咲  
宮の森小学校
- <教諭>蒲地正人  
退職

お世話になりました

## < 第1回参観懇談、PTA総会 >

4月24日(金)

- ・参観授業 5校時(13:10~13:55)
- ・学校教育説明会(TV放送)
- ・PTA総会(TV放送)
- ・学級懇談会

※PTA総会前に書面(すぐる配信)による議決を行います。  
※授業内容等、詳細については新年度にお知らせします。

# 転任者あいさつ

3月31日をもちまして、7名の職員が転任いたします。  
保護者・地域の皆様には、大変お世話になりました。ありがとうございました。

<p>あっという間の4年間でした。特に2年間は毎朝通学路を歩きとおすことができました。子どもたちと笑顔であいさつを交わし、地域や保護者の皆様にお声がけいただいたことは、大切な宝物となりました。ありがとうございました。</p>	<p>あっという間の3年間でしたが、元気いっぱい、全力でいろいろなことにがんばる子どもたちに囲まれて、楽しい活動がたくさんできました。 たいへんお世話になりました。ありがとうございました。</p>	<p>豊かな自然に囲まれた藻岩北小学校で、元気な子どもたちや保護者、地域の皆さまに支えられ、充実した7年間を過ごすことができました。 本当にありがとうございました。</p>
<p>素直で前向き、明るい子どもたち、温かく支えてくださった保護者・地域の皆様に心より感謝申し上げます。 大変お世話になりました。</p>	<p>意欲を喚起すると共に納得を得る学習を創るために工夫し、手間をかけることを本当に楽しみました。保護者の皆様からの励ましも力になりました。5年間お世話になりました。</p>	<p>小学校の勤務は初めてでしたが、先生方のご配慮のおかげで3年間勤めることができました。次の学校でも子どもたちを支えられるよう努めてまいります。ありがとうございました。</p>

このたび縁あって、市内他校へ転勤することになりました。昨年の4月から1年間、明るく笑顔一杯の藻岩北小学校の児童の皆さんと過ごせたことを嬉しく思っています。保護者の皆さんにはたくさんのご協力、本当にありがとうございました。

## 新年度に使用するノートについて

	国語	社会	算数	理科
1年	10マス リーダー入り	/	7マス リーダー入り	/
2年	12マス リーダー入り	/	17マス	/
3年	15マス リーダー入り	10mm リーダー入り		
4年	10mm リーダー入り			
5年	10mm リーダー入り			
6年	10mm リーダー入り			

**教科書について**  
1・3・5年生で使用した、図工・生活・保健・家庭・外国語(ピクチャーディクショナリー)の教科書は、次の学年でも使用します。また、地図帳は6年生まで使用します。処分・紛失なされないようお気を付けください。  
新年度に新たに使用する教科書は、4月8日(水)に配付され、持ち帰りますので、確認・記名などよろしくをお願いします。

**一人一台端末(タブレット端末)について**  
春季休業中(3月26日~4月7日)は、タブレット端末を家庭に持ち帰ります。「まなびポケット」は継続して使用することができますので、「まなびポケット」内の「ドリルパーク」などを春季休業中のご家庭での学習にお役立てください。  
なお、令和7年度に使用していた各学級の「Classroom(クラスルーム)」は、修了式の日をもって閉鎖いたしますので、使用できません。新年度、新たな学級で、新しいクラスルームを使用します。  
タブレット端末は、新年度、**4月8日(水)に学校に持ってきていただきます。**お忘れないうようお願いいたします。

また さわしょう じどうかいかん  
北の沢小三二児童会館

4月

南区北ノ沢 1727 番地 5 北の沢小学校内 Tel 596-6315 Fax 596-6317  
g-kan.syaa.jp 【管理運営】 (公財) さっぽろ青少年女性活動協会



ようこそ! 1ねんせい

24日(金) ごご 3:00~4:00

1年生のにゆうがくをお祝いする会をします!  
みんな参加してね!!

らいかんしゃぜんいんさんか  
☆来館者全員参加

ようこそ! ミニ児童へ

28日(火) ごご 6:00~7:00

保護者の方も一緒に遊んで、ミニ児童会館を知ってもらおう行事です。おうちのひとと参加してくださいね。

しょうしょうとそのほごしゃじゆうさんか  
☆小1~小6とその保護者 自由参加

おはなしアドベンチャー

15日(水) ごご 2:40~3:10

紙芝居や絵本の読み聞かせの時間です。  
おはなしの冒険に出よう!!

らいかんしゃぜんいんさんか  
☆来館者全員参加

子ども運営委員会きぼう  
メンバー募集!!

【もうしこみ】 4月20日(月)~30日(木)

【対象】 小2~小6 10名程度

★5月から活動するよ。くわしくは、館内ポスターを見てね!

じどうかんも  
あるよ

そつと話をさかせてよ  
ほつとひと愚ついてほしい  
さつと力になれるとおもう  
じどうかんはここにあります



公益財団法人札幌青少年女性活動協会 全国児童福祉協議会 全国児童厚生員研究協議会

うらめんもみてね!



きた さわしょう じどうかいかん  
北の沢小ミニ児童会館へ



ようこそ！！

きた さわしょう じどうかいかん きた さわしょうがっこう しょうがくせい りよう  
北の沢小ミニ児童会館は、北の沢小学校の小学生ならだれでも利用  
できます♪ ぜひ、あそびにきてくださいね！

開館時間

げつようび きんようび  
月曜日～金曜日

げこうご  
下校後～ごご6:00

どようび がっこうきゅうぎょうひ  
土曜日・学校休業日

ごぜん8:45～ごご6:00

にちよう しゆくじつ ふりかえきゅうじつ ねんまつねんし きゅうかんひ  
※日曜・祝日・振替休日・年末年始(12/29～1/3)は休館日です。

じどう にゅうかい えんちょうりよう どうろく ひと りよう  
児童クラブに入会し、延長利用の登録をした人は、ごぜん8:00～ごご7:00まで利用  
できます。

おやくそく

- ① 新年(しんねんど)、はじめてあそびにくるときは、必ず(かならず)利用者(りようしゃ)カード(ていしゆつ)を提出(ていしゆつ)してください。  
→2年生(ねんせいじょう)以上のひと(いちど)、もう一度(りようしゃ)「利用者(きいろ)カード(きいろ)カード(きいろ)カード(きいろ)カード(黄色い用紙(ようし)です)」を提出(ていしゆつ)してください。
- ② ミニ児童会館(じどうかいかん)にきたら元気(げんき)にあいさつ(か)をして、なまえ(か)を書いてからあそび(か)ましょう。
- ③ 帰る時間(かえ)を(じかん)おうち(ひと)の人(ひと)とやくそく(か)してきてください。  
→授業(じゅぎょう)がおわって(か)からまっすぐあそび(か)にくるときは、かならず(か)おうち(ひと)の人(ひと)に伝え(つた)えてきてください。
- ④ 大事な(だいじ)もの(か)や、お金(かね)はもって(か)こない(か)てください。
- ⑤ ミニ児童会館(じどうかいかん)のルール(か)をまもって、みんな(か)がたのしくあそ(か)べるように(か)しましょう。

まいつき ちゅうもく  
毎月のおたよりに注目！

ミニ児童会館(じどうかいかん)のおへ(か)では、ぬりえ(か)やおりがみ(か)、どくしょ(か)、こま(か)・けん玉(か)、ブロック(か)、カードゲーム(か)、おま(か)まご(か)と(か)などが(か)できます。小学校(しょうがっこう)の体育館(たいいくかん)や(か)外(そと)で遊ぶ(あそ)ひ(か)日(か)もあります。

がっこう(か)く(か)ば(か)ら(か)れるミニ児童会館(じどうかいかん)の毎月(まいつき)のおた(か)よ(か)り(か)で、行事(ぎょうじ)のおし(か)らせ(か)を(か)し(か)ている(か)ので、お家(うち)の人(ひと)と(か)見(み)て(か)くだ(か)さい(か)ね(か)♪



しょうがっこう やす ひ どようび なつやす  
★小学校(しょうがっこう)がお休(やす)みの日(ひ) (土曜日(どようび)、夏休(なつやす)み(か)など) や(か)給食(きゅうしょく)の(か)ない(か)日(ひ)は、お弁当(べんとう)を(か)も(か)って(か)きて(か)、ミニ(か)児童会館(じどうかいかん)で(か)た(か)べ(か)る(か)こと(か)が(か)でき(か)ます。要(よう)冷蔵(れいぞう)の(か)も(か)の(か)や、あ(か)た(か)た(か)め(か)る(か)も(か)の(か)は、も(か)って(か)こ(か)ない(か)で(か)くだ(か)さい。 (ごご12:00～ごご1:00)

しょうがっこう やす ひ  
★小学校(しょうがっこう)がお休(やす)みの日(ひ)は、おや(か)つ(か)を(か)も(か)って(か)きて(か)た(か)べ(か)る(か)こと(か)が(か)でき(か)ます。ガム(か)やあ(か)め(か)は、も(か)って(か)こ(か)ない(か)で(か)くだ(か)さい。 ※ご(か)み(か)は(か)も(か)って(か)か(か)え(か)り(か)ま(か)し(か)ょう。 (ごご3:00～3:30)



笑顔あふれる  
藻岩北の子

# 藻岩北だより

令和8年3月25日

札幌市立藻岩北小学校 NO.13

## そして、ありがとうの花が咲いた

校長

記録的な降雪となった今年の冬。道路わきに高く積もっていた雪も次第に消え、春の訪れを感じることができる季節になってきました。毎朝通学路で「おはようございます」と元気に挨拶を交わす笑顔の子どもたちの表情にも、この一年間でたくましく成長したあとがうかがえます。

23日には59名の卒業生が、夢や希望をそれぞれの胸に抱きながら、元気に巣立っていきました。今年の卒業テーマは「SOU～次の舞台へ」。卒業証書を受け取る子どもたちの顔は笑顔と自信、そして「次の舞台へ旅立とう」という希望が満ち溢れ、素晴らしい卒業証書授与式となりました。また、金曜日には5年生が式場の準備を整えてくれました。6年生から次の6年生へ、藻岩北小学校のリーダーのバトンがしっかりと引き継がれた瞬間でした。

今月、学校では「ありがとうツリー」という取組を進めてきました。友達や先生、家族などへの感謝の気持ちを付箋に書き、ツリーに貼っていくという取組です。ツリーには、たくさんの「ありがとう」が集まりました。

『花さき山』(斎藤隆介)という児童文学があります。人が誰かのことを思って優しい行いをすると、山に一つ花が咲くという物語です。誰かが人知れず、そっと行った相手を思う行為。そして子どもたちが誰かの優しさに気づき、言葉にして伝える。その一つ一つの積み重ねが、「ありがとうツリー」にたくさんの花を咲かせました。たくさんの「ありがとうの花」が咲いた学校です。これからも藻岩北小学校には、きっと優しさでありがとうの花が咲き続けると、私は思います。

4月からは1年ずつ進級し、また新しい道を歩き始める子どもたちです。今後も一人一人の声を聴き、信頼される学校づくりを目指して、教職員一同努力してまいりたいと思います。

保護者の皆様、地域の皆様には、今年度も本校の教育活動に対しまして、多大な御支援と御協力をいただきました。心から感謝申し上げます。

4月		4月の行事予定
1	水	入学受付(新1年生)受付9:00~9:30 愛の鐘17:00
7	火	新6年生登校(活動時間9:00~10:00)
8	水	着任式、始業式、入学式、PTA入会式 「健康カード」「運動器検診問診票」(3~6年) 「健康調査票」提出 「結核検診問診票」配付
9	木	身体計測(2~6年生、こぶし学級) 1年3時間授業、2~6年5時間授業
10	金	視力検査(5・6年生) 1年3時間授業
13	月	視力検査(2・3年生) 「児童調査票」提出、1年3時間授業
14	火	1年生給食開始、1年4時間授業 視力検査(1・4年生、こぶし学級)
15	水	視力検査(3年生)
16	木	聴力検査(2年生)
17	金	聴力検査(1年生、こぶし学級)
20	月	聴力検査(5年生) 委員会①
21	火	聴力検査(こぶし学級) 避難訓練①(地震対応)
22	水	歯科検診(全学年)
23	木	6年生全国学力・学習状況調査(国・算)
24	金	学習参観・懇談(全学年5校時)・学校教育説明会・PTA総会
27	月	交通安全教室(2~4校時)、委員会②、教育相談① 6年生全国学力・学習状況調査(児童質問紙)
28	火	教育相談②
29	水	昭和の日
30	水	眼科検診(1・4年生)、教育相談③

## お知らせ

- 4月の参観懇談は全学年一斉で24日(金)に行います。学校教育説明会、PTA総会も同日行います。また、お子さんのことやご相談したいことがございましたら、「教育相談」(4月27、28、30日、5月7日の4日間)を予定しておりますのでお申し込みください。新年度改めてご案内いたします。
- 「令和8年度年間行事予定」をすぐ一斉配信でお知らせしておりますが、学校HPの「お役立ち情報」にも掲載しております。なお、予定は変更することもございますので、毎月の学校だよりでご確認ください。

## 新学期始業式

4月8日(水)

〈登校時間〉 8:15~8:25

〈持ち物〉

上靴、教科書を入れるカバン(ランドセル)  
筆記用具、おたよりファイル、タブレット端末  
「健康カード」「運動器検診問診票」  
「健康調査票」ハンカチ、ティッシュ

◎クラス替えがあります。新しい学年の階に行き、掲示名簿を見て、自分の名前がある教室に入ります。

◎外靴は、各自袋に入れて教室まで持っていきます。

〈下校〉 新2~6年生 10:15

給食はありません。

### 「入学式」 4月8日(水)

〈新入生受付〉 10:45~11:00

〈開式〉 11:15

★新1年生のご家族の参加に人数制限、座席指定はありません。

★新1年生の下校時刻は、12:20頃の予定です。

★新2~6年生は、式に参加しません。

★ミニ児童会館は放課後利用できます。

### 新年度に提出をお願いします。

○「健康カード」と「運動器検診問診票」(3~6年)  
「健康調査票」は、4/8(水)に必ず提出してください。

※9日からの身体計測で使用します。

○「児童調査票」(8日配付)は、4/13(月)までにカモフラージュホルダーに入れて提出してください。

○令和7年度 学校の「自己評価及び学校関係者評価書」を、HPに掲載いたします。今年度も、保護者の皆様、地域の皆様から、多くのご意見をいただきありがとうございました。令和8年度の本校の教育活動に生かしていきます。

長期休業明けを3日間ずつ4時間授業(給食あり)にします。2学期始業式後の2日間と、3学期始業式後の2日間です。令和7年度同様、余剰時数は正を長期休業明けの学校生活へのスムーズな移行と気候を考慮した時期で行うことにしました。

# 春の全国交通安全運動

〈運動期間〉 4月6日(月)～15日(水)

## 歩行者もドライバーも「ハンドサイン」で事故防止

# 藻山石山

南警察署  
011-552-0110

藻南交番  
011-571-6134

北ノ沢交番  
011-571-9520

作成者  
古屋 優仁



## 運動重点



- 1 通学路・生活道路におけるこどもを始めとする歩行者の安全確保
- 2 「ながらスマホ」の根絶や歩行者優先等の安全運転意義の向上
- 3 自転車・特定小型原動機付自転車の交通ルールの理解・遵守の徹底

## 春はヒグマとの遭遇に注意

雪解け時期は、ヒグマが冬眠から目を覚まし、食べものを探し回り、活動が活発になるので、山に入る際は次のことに注意しましょう。

- ☑ 事前にヒグマ出没情報を確認する。
- ☑ 熊除けの鈴や笛など音が出るものを鳴らし、2人以上で行動する。
- ☑ ふんや足跡を見つけたら、すぐに引き返す。
- ☑ 食べものは必ず持ち帰る。
- ☑ もしもヒグマを見たら、ゆっくりと後ずさりしながら静かにその場を離れる。



大事な自転車を守るため、カギは **2つ** つけよう！

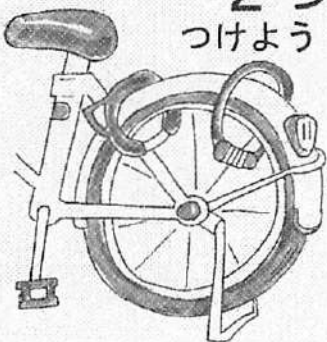

大切な自転車を盗難被害から守るために

例年、雪解けを迎えると、自転車を利用する機会が増えるとともに、自転車の盗難被害が増加する傾向にあります。

わずかな時間の駐輪でもツーロック！  
自宅や駐輪場でも油断せずにツーロック！  
防犯登録は忘れずに！

自転車には防犯登録とツーロックを



シリンダー錠(馬てい錠)



ワイヤー錠 U字型錠

かっぴーからお知らせ！



1 令和8年度第1回北海道警察官採用試験のお知らせ  
 受付期間 令和8年3月1日(日)から4月10日(金)17時まで  
 第1次試験日 令和8年4月26日(日)  
 お問い合わせは南警察署又は藻南交番・北ノ沢交番まで！

2 不審な電話や人物、何かおかしいと思ったらすぐに「#9110」又は110通報を！

南警察署ホームページもご覧ください

令和8年4月1日から 自転車に青切符が適用されます

# 免許はなくてもドライバー

## ルールを守って責任ある運転を!



16歳以上  
が対象

～青切符(交通反則通告制度)導入後の指導取締りについて～

これまで同様、基本的には「指導警告」が行われ、悪質・危険な違反が取締りの対象となります。

携帯電話使用等(保持)

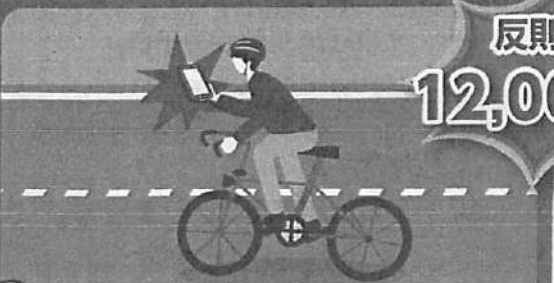

反則金  
12,000円

信号無視



反則金  
6,000円



警察庁 自転車 交通安全

検索

<https://www.npa.go.jp/bureau/traffic/bicycle/portal/index.html>

警察庁・都道府県警察

交通ルールを守って  
つながる笑顔

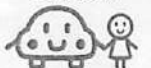

# 自転車の指導取締りの基本的な考え方

自転車の交通違反を認知した場合、基本的には、現場での「指導警告」を行います。ただし、交通事故の原因となったり、歩行者や他の車両にとって危険・迷惑となったりするような、「悪質・危険な違反」であったときは、取締りを行います。

指導取締りの基本的な考え方は、青切符導入後も変わりません。



## 交通反則通告制度とは

「反則行為<sup>※1</sup>」をした16歳以上の運転者が取締りを受けると、青切符(反則行為となるべき事実の要旨等が記載された書面)が交付され、定額の反則金の納付が通告されます。通告を受けた者が反則金を納付したときは、刑事手続へ移行せず、起訴されない(いわゆる「前科」もつかない)制度をいいます。

※1 反則行為: 道路交通法の違反行為のうち、信号無視や指定場所一時不停止等といった、警察官が実際に見て、明らかに違反行為を行ったと判断できるものとして定められたもの

### 交通反則通告制度

反則行為



青切符

反則金を納付

終結

### 刑事手続

重大な違反<sup>※2</sup>や交通事故を起こしたとき

※2 重大な違反(非反則行為): 酒酔い運転・酒気帯び運転、妨害運転、携帯電話使用等(交通の危険)、ひき逃げ等



赤切符等

反則金を不納付

刑事手続へ

出頭・取調べ、裁判、罰金の納付等

### 反則行為と反則金の一例

12,000円

●携帯電話使用等(保持)

7,000円

●遮断踏切立入り

6,000円

●信号無視 ●安全運転義務違反  
●通行区分違反(逆走, 歩道通行等)  
●横断歩行者等妨害等

5,000円

●指定場所一時不停止等  
●無灯火 ●自転車制動装置不良

3,000円

●並進禁止違反  
●軽車両乗車積載制限違反(二人乗り等)

### 自転車運転者講習とは

自転車の運転に関し、道路における交通の危険を生じさせるおそれのある一定の違反行為(危険行為)を反復して行った者に対して、公安委員会が、交通の危険を防止するための講習の受講を命じる制度をいいます。

受講の命令に従わなかった者は、5万円以下の罰金に処せられます。

危険行為 信号無視、指定場所一時不停止等、携帯電話使用等、通行区分違反等

## ～ ふれあいサロンのご案内 ～

春暖の候、皆様におかれましてはご健勝のことと拝察いたします。

4月からのふれあいサロンのご案内をいたします。

☆印は、健康ミニ情報日です。（介護予防センター／地域包括支援センター）



4 月

☆4月6日（第1月曜日）（集会室）

・折り紙 ・童謡を歌おう

4月13日（第2月曜日）（集会室）

・民謡を唄おう ・民謡を踊ろう

4月20日（第3月曜日）（和室）

・ストレッチ体操 他



4月27日（第4月曜日）（和室）

・らくらく体操 ・みんなで歌おう

5 月



5月11日（第2月曜日）（集会室）

・民謡を唄おう ・民謡を踊ろう

☆5月18日（第3月曜日）（和室）

・ストレッチ体操 他

5月25日（第4月曜日）（和室）

・らくらく体操 ・みんなで歌おう



6 月

☆6月1日（第1月曜日）（集会室）

・折り紙 ・童謡を歌おう

☆6月8日（第2月曜日）（集会室）

・民謡を唄おう ・民謡を踊ろう

6月15日（第3月曜日）（和室）

・ストレッチ体操 他



6月22日（第4月曜日）（和室）

・らくらく体操 ・みんなで歌おう

● 開催場所 もいわ地区センター（川沿8条2丁目4-15）  
第1週・第2週…2階 集会室  
第3週・第4週…1階 和室

● 開催時間 13:30～15:30

● 申し込み 不要です。直接会場へお越しください。

● 問い合わせ先 藻岩地区社会福祉協議会  
（藻岩地区町内会連合会内）  
TEL・FAX 572-9460  
月・水・金曜日 13:00～16:00

※ この事業は赤い羽根共同募金の  
支援を受けています。



# 回 覧

令和 8 年 4 月 1 日

町内会会員各位

藻岩地区社会福祉協議会  
会 長 村 上 剛  
藻岩地区健康づくり推進会  
代 表 川 股 陽 子

## 真駒内公園・お花見ウォーキングへのお誘い

日中のやわらかい日射して、春が来たことを感じる今日この頃ですが、皆様いかがお過ごしですか。

当会では下記の要領の通り、ゆったりウォーキングを企画いたしました。木々や草花、小動物との会話を楽しみましょう。お友達をお誘いのうえ、ぜひご参加ください。

### — 記 —



1. 日 時 **5月1日(金) 10:00~12:00**
2. 集合場所 サケ科学館前
3. 行 程 サケ科学館前出発(10:30) ⇒ 公園内の桜やコブシ・カタクリの花々を眺めながら、約3km  
(随時休憩を含む)
4. 持ち物他 帽子・はきなれた靴・ストックのある方はご持参ください。
5. 参加料 無 料
6. 申し込み先 藻岩地区社会福祉協議会 (藻岩地区町内会連合会内)  
月・水・金(平日 13:00~16:00 電話 011-572-9460  
《 申し込みは、4月24日(金) 15:30 まで受付 》

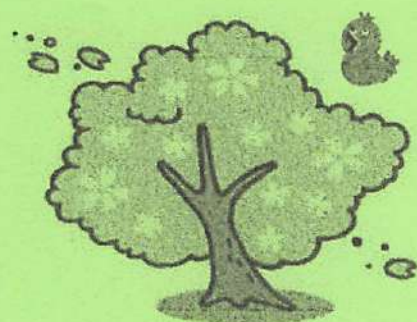

- ※ 雨の場合は中止致します。
- ※ レクリエーション保険に加入します。

ありがとう30周年

# もいわ 地区センター だより



札幌市もいわ地区センター TEL (011) 572-5733 FAX (011) 572-5744

住所：札幌市南区川沿8条2丁目4-15

HP: <https://moiwa.jp> e-mail: [sapporo-moiwa@able.ocn.ne.jp](mailto:sapporo-moiwa@able.ocn.ne.jp)

Instagram: <https://www.instagram.com/sapporomoiwachikusen/>

HP

インスタ



## 『開館30年を迎えました』

平成8年4月17日にオープンした「もいわ地区センター」は今年で開館30年を迎えました。

これまで多くの地域の皆さまに支えられ、利用していただいたこと心より感謝申し上げます。

さて、昨年度はホールの無料開放のほか、怪談のお話し会や落語、テレビでも放送された新陽高校とのコラボイベント「オヤコソトアソビ」など親子向けの楽しい企画に、たくさんのご参加をいただきました。

今年度も皆さまに気軽に立ち寄りいただける地区センターを目指し、さまざまな事業を企画してまいります。

なお、今夏から年末にかけて近隣の南区体育館が工事のため休館予定となっており、当センターの施設予約が取りづらくなる場合があります。ご不便をおかけすることもあるかと思いますが、ご理解をお願いいたします。

今年度もどうぞよろしくお願いいたします。（館長）



## 印刷機不調です・・・

新年度を迎え、総会資料などの印刷を検討されている方もおられるかと思えます。

地区センターの印刷機ですが、設置から10年以上が経過し動作が不安定なことが増えてきました。お手数ですが早めに原稿をお持ちいただき、中1日以上のお時間をいただけますようご協力をお願いいたします。

## 忘れもの処分します

館内で保管している忘れ物、落とし物は4月いっぱいまで処分します。

タオルやアクセサリ、お子さんのなくし物など、お心当たりのある方は窓口までお問い合わせください。



## 講座・イベントのご案内

### ◎ZUMBAでエクササイズ！

ラテン・サルサの音楽に合わせてフィットネスダンスを踊りましょう！

- 日** 4月19日(日) 14:00~15:00
- 対** 18歳以上の方
- 定** 20名
- ¥** 1000円
- 持** 運動靴・飲み物・汗拭きタオル
- 申** 4月4日(土)~18日(土)



### ◎カラダをやさしくととのえる

#### 背骨コンディショニング

背骨のゆがみを整えて、肩や腰の痛み、不調を改善する体操・ストレッチをします。

- 日** 5月17日(日) 10:00~11:00
- 対** 18歳以上の方
- 定** 8名
- ¥** 1000円
- 持** ヨガマット(バスタオルでも可)・タオル・飲み物
- 申** 4月11日(土)~5月10日(日)



**日** 日時  
**対** 対象  
**定** 定員  
**¥** 参加費  
**持** 持ちもの  
**申** 申込期間

#### 《お申込みについて》

- ①お電話(572-5733)または窓口へお越しください。
- ②参加費はお申し込み後、おおむね1週間以内に納金ください。納入された参加費は原則としてお返してきません。
- ③応募者が少数等の理由でやむをえず中止になる場合があります。
- ④当日体調がすぐれない方は参加をお控えください。

申込  
フォーム





新刊リストが確認できます！

## 4月のおすすめ本コーナー

- \*城と仏像! (4/6 城の日・4/9 大仏の日)
- \*4/30 図書館記念日
- \*昭和の日特集『レトロな本集めました♪』
- \*春は新生活のスタート!
- (児)入園入学おめでとう
- (児)知育絵本

### 3/26 小学生司書体験

小学生司書さんの  
選書本やポップを展示中



春の寄贈本まつり...?

「春の寄贈本まつり」と題しまして

たくさんの寄贈本を展示しています♪

絵本・児童書も充実していますよ!!

めいろ・さがし絵本の最新刊も入りました♪

- ・地獄の迷路
- ・難攻不落の迷路
- ・お城の迷路
- ・ディズニープリンセスさがし絵本



などなど...

## ▶▶PLAYBACK 1996

今年度は『もいわ地区センター開館30年』にちなんで、1996年(平成8年)の出来事を振り返ります。

時の流れの早さに驚いたり、懐かしんだり、まだ生まれる前の方は「こんなことがあったんだ!」とご一読いただけたらうれしいです♡

本だけではない!!

## 【視聴覚資料の貸し出しについて】

図書室では、視聴覚資料(CD・DVD)の貸し出しをしています。

お一人2点まで2週間の貸出期間です。

もいわ地区センター図書室では視聴覚資料の所蔵はありませんので、予約での取り寄せ貸し出しとなります。

どのような視聴覚資料があるかは

札幌市図書館ホームページや

図書室内検索機で探すことができます。



\*視聴覚資料所蔵館\*

中央図書館・東札幌図書館・清田図書館

山の手図書館・ちえりあ

## 4月のぶーぶ(乳幼児対象)

4/9(木) 11:00-11:30 キッズスペースにて

### 「はるのひるねうた」

松野正子/ぶん 降矢なな/え 他

「こぶたのぶーぶ」さんによる手遊びと絵本の読み聞かせ

どうぞお気軽にご参加ください♪

雑誌「dancyu ダンチュウ」新しく入ります!!

\*「ゆうゆう」2026.4月号から季刊誌に変更

\*「栄養と料理」2026.4月号で休刊

## 4月図書室カレンダー

日	月	火	水	木	金	土
			1	2	3	4
5	休室 6	7	8	9	10	11
12	休室 13	14	15	16	17	18
19	休室 20	21	22	23	図書整理日 24	25
26	休室 27	28	昭和の日 29	30		

# 虹のかけはし

つながろう・つなげよう みなみ区のまち



90号

2026.3月

## サロンの「のぼり」をお届けしました！



みなみの杜高等支援学校  
生徒の皆さん

南区社会福祉協議会では、ふれあい・いきいきサロンののぼりをお届けをしています。

のぼりは、みなみの杜高等支援学校の皆さんにご協力をいただき、作成しています。

ひとつひとつ丁寧に仕上げられたのぼりは、地域の交流の場を明るく彩っています。

今後も世代を超えた温かな交流が、地域の中で広がっていくようお手伝いをさせていただきます！



シルバーサロンの皆さん



緑51サロンの皆さん



澄六お話し会の皆さん

札幌市南区社会福祉協議会

〒005-8612 札幌市南区真駒内幸町2丁目 南区役所3階

(電話) 011-582-2415 (FAX) 011-582-7370

# 南区社協トピックス

## 🌸 春が来た！ ボランティアをはじめませんか？

南区社会福祉協議会では、「誰かの役に立ちたい」「新しいことに挑戦してみたい」といった思いを持つ方を応援するため、ボランティア活動先とのマッチングなどを行っています。

春！新生活！思い切って、ボランティアにチャレンジしてみませんか？？

### 🌸 活動の様子 ～それぞれの思い・得意を活動に生かします～



#### 【活動例】

- ・高齢者施設での傾聴・話し相手
- ・在宅生活者の生活支援ボランティア
- ・幼稚園・児童会館で遊び相手
- ・イベントでの特技披露

## 🌸 ボランティア活動を始めるには??

活動希望の方は、南区社会福祉協議会にご相談ください。ご希望をうかがいながら、活動先探しのお手伝いをさせていただきます。また、活動に役立つ各種講座の開催・情報提供も行っています。

得意を活かして人の役に立てる、様々な人と出会える、自由な発想を活かした可能性の広さなど、ボランティアならではの魅力がたくさんあります。ご相談だけでも、お気軽にお問い合わせください。



活動先一覧表、  
あります！

南区ボランティア 受入施設・団体一覧 ＜2025年度＞	
1. 高齢者施設	2. 在宅生活者の生活支援
3. 幼稚園・児童会館	4. イベント
5. その他	6. その他

# 福祉除雪事業

令和7年度福祉除雪へのご協力ありがとうございました！

福祉除雪は、高齢の方や障がいのある方が、通院や買物などで外出される際に支障となる、道路に面した出入口部分から玄関先までの通路（敷地内）の除雪を地域協力員の皆さまに実施いただく事業です。

令和7年12月1日から令和8年3月20日までの期間、南区では639世帯の利用世帯に対し、地域協力員387名、企業・団体26社の皆さまにご協力いただき、本事業を実施することができました。

地域の支え合いにより、冬期間の安心・安全な暮らしが守られています。ご協力いただきましたすべての皆さまに、心より厚くお礼申し上げます。

## 【ご協力いただいた皆さま】

○定山溪地区／真駒内地区／石山地区／  
芸術の森地区／簾舞地区／藤野地区／  
藻岩地区／南沢地区／藻岩下地区／  
澄川地区の地域協力員の皆さま



○企業・団体の皆さま（敬称略・順不同）

岡本興業株式会社  
株式会社プログリーン  
宮浦興業株式会社  
道雄建設株式会社  
有限会社岩崎建設  
株式会社塩田工業  
小橋北豊株式会社  
株式会社水章工業  
古田配管工業所

開建工業株式会社  
中定建設工業株式会社  
株式会社集楽園  
株式会社石山電気商会  
大和建设運輸株式会社  
株式会社エイト建設  
株式会社森田興業所  
道興建設株式会社  
株式会社heart

株式会社岩本石庭  
鹿島舗道工業株式会社  
アイケン工業株式会社  
株式会社ヤマト建設  
マルカツ大勝建設株式会社  
山美社  
秋葉設備有限会社  
幸栄商事株式会社

## 【地域のつながりを育む除雪活動】



地域協力員の皆さまから、「『ありがとう』の言葉が励みになる」「地域の方と顔の見える関係ができた」「自分自身の健康づくりにもなっている」など、多くの温かい声が寄せられています。

南区では、今後も支援を必要とする世帯の増加が見込まれています。地域で支え合うこの活動を継続していくため、引き続き皆さまのお力添えを賜りますようお願い申し上げます。

地域の冬を、これからも共に支えてまいりましょう。

# あたたかいご寄附ありがとうございました

本会では、地域福祉活動の充実を図るため、ご寄附を承っております。  
ご厚志を賜りました皆さまのご芳名を掲載いたします。

## 【寄附者のご芳名】

- \* 南区老人クラブ連合会 女性部 様 13,000円 (12月)
- \* 澄川地区民生委員児童委員協議会 様 2,000円 (1月)

本会の事業にご賛同いただき、  
賛助会員としてご協力いただいた皆さまをご紹介します。

## 【賛助会員のご芳名】

### 【個人】

- |           |            |            |            |
|-----------|------------|------------|------------|
| * 白井 忠一 様 | * 嶋田 やす子 様 | * 前田 ヨシ 様  | * 佐久間 正広 様 |
| * 飯田 直子 様 | * 大瀧 勝弘 様  | * 萱森 好美 様  | * 大西 悠紀彦 様 |
| * 和野 恵一 様 | * 井上 武雄様   | * 松本 伊保子 様 | * 山村 博美 様  |

### 【団体】

- |                      |                        |
|----------------------|------------------------|
| * 定山溪地区民生委員児童委員協議会 様 | * 真駒内地区民生委員児童委員協議会 様   |
| * 石山地区民生委員児童委員協議会 様  | * 簾舞地区民生委員児童委員協議会 様    |
| * 藻岩地区民生委員児童委員協議会 様  | * 南沢地区民生委員児童委員協議会 様    |
| * 藻岩下地区民生委員児童委員協議会 様 | * 澄川地区民生委員児童委員協議会 様    |
| * 真駒内地区社会福祉協議会 様     | * 南沢地区社会福祉協議会 様        |
| * 石山地区社会福祉協議会 様      | * 簾舞地区社会福祉協議会 様        |
| * 藤野地区社会福祉協議会 様      | * 真駒内地区連合会 様           |
| * 石山地区町内会連合会 様       | * 藻岩地区町内会連合会 様         |
| * 藤野地区町内会連合会         | * 石山地区まちづくり協議会 様       |
| * 南区保護司会 様           | * グループホームもいわの里石山館 様    |
| * 札幌市医師会南区支部・林下病院 様  | * 特別養護老人ホーム和幸園 様       |
| * 障がい支援施設グリーンハイム 様   | * 介護予防センターもいわ 様        |
| * もいわ荘 様             | * 前田記念福祉会 様            |
| * 合同会社てわかサービス 様      | * 合同会社サポートセンターアットホーム 様 |
| * 真駒内保育園 様           | * 軽費老人ホームA型シルバーハウス 様   |

## 赤い羽根共同募金のお礼

令和7年度 南区赤い羽根共同募金について

**5,511,638 円**のあたたかい善意が集まりました。



内訳 { 戸別募金 4,031,434円  
地域募金 1,240,986円  
街頭募金 239,218円

皆さまのご理解とご協力に  
感謝申し上げます。

皆さまからお寄せいただいたあたたかな善意は、南区内の各地区社会福祉協議会が取り組む買い物支援等の生活支援活動や、ふれあい交流会、サロン活動、認知症予防の取組みなど、地域に根ざしたさまざまな活動へとつながり、支え合いの輪を広げています。皆さまのご協力一つひとつが、地域の安心と笑顔を育てています。

今後ともご理解・ご協力をお願いいたします！