



事業計画 並びに 事業報告通信

2 月号

回覧

会長挨拶

立春とは名ばかりの厳しい寒さと雪降りが続いていますが、いかがお過ごしでしょうか。

節分が過ぎればまた日が昇ると申します。春の訪れが待ち遠しい今日この頃です。

能登半島地震からひと月がたち、ニュースを見るたびに、町内会としては何ができるか、と
考えています。町内会館は市で決められた避難所ではないですが「災害時における避難所開設に
関する覚書」を藻岩地区町内会連合会と締結しており、便宜的に一時的な避難場所として開設す
ることができます。その時、何が緊急的に必要であるかを考えてみますと、連絡手段と方法、水、
トイレの処理、暖房、そして何より人との繋がりではないでしょうか。連絡手段は IT 回線が設置
されています。ソーラー付き充電器があります。水、簡易トイレ、毛布はこれからでも用意でき
ます。でも人と人との繋がりは一朝一夕ではできません。町内会はそんな繋がりを作っていける
会です。

2 月は来年度の班長さん、役員を選出していただく時期です。これからも繋がりを強めていく
ために皆様の力が必要です。どうぞご理解とご協力をお願い申し上げます。

北ノ沢第三町内会長

鎌田 光子

2 月のお知らせ

1 今月の重要なお知らせ 必ず添付文書をご覧ください。(1) ※ 役員不足への対応について (ご理解とお願い) ※ (総務部)

- ① 会議説明資料を添付 課題解決の仕組みをご理解頂き、試行で実施したい。
- ② 2023 年度の事業報告を添付 役員の仕事をご理解ください

役員が一人だと行事等こなすことが大変ですが、副部長がいることで、分担して
行う事ができるのです。

(2) その他諸連絡とお願い

1) 屋根、擁壁の雪落とし作業・道路の除雪等、除排雪について

今年は、雪が湿り、重たい雪が降りました。2月にもさらに雪が降っています。

晴れているうちに、雪山を削る、ガタガタ路面を削る等して下さい！

① 北ノ沢山手線に「排雪車」が入りました！ガタガタ路面がなくなり、坂の上から山手線に出る際見通しが良くなりました、ただし、「排雪車」は1回/年ですもうドカ雪が来ても入らなくなります。今後は、道路側へ雪山を作るなどはできるだけ避けてください。通学、歩行、車の走行の支障になります。

② 雪落とし作業は、降雪量が少量の時に行っておきましょう。また、必ず複数人で行ってください。落下防止の綱、落下時の発見を早める工夫をして下さい。(過去に本町内会でも落雪による事故が起りましたが発見が早く、命が助かりました！)

③ 生活道路が狭くならないよう、住宅周辺の除雪を行いましょ

④ 北ノ沢は坂地に住宅が建っています。各家屋下方の住宅に迷惑が掛からない除雪・排雪をお願いします。

⑤ 坂道の中に除雪をしてしまうなど、坂道を塞ぐ除雪をしないでください

⑥ 住宅に隣接する道路が滑らないよう、車が埋まってしまうほどのグサグサの状態にしないよう、こまめに砂を撒く、除雪をするなどの対策をお願いします。

(坂の凍結によるスリップ事故、埋まって坂を上がれない、等が毎年発生しています)

(札幌市、各班、各地域の除排雪業者の処理が遅れる場合があります)

なお、今回の湿った雪での吹雪の際、除雪業者も大変な思いをしながら、除雪

していました。きっと各地域で各家庭の迷惑となる除雪もあったと思います。

除雪の方法が知らされています。限界があるようですので、ご理解・ご協力お願いします

⑦ パートナーシップ除雪は1回/年 のため、この大雪でも未だ入っていない所があると思います。ご協力宜しくお願いします。

2) 冬季間の道路への「無断駐停車」は、絶対に行わないでください。

除排雪の妨げになります。

3) 冬季の震災について、各家庭で備えを確認してください。

能登地方の震災から1ヶ月がたちます。様々支援活動が始まっていますが、インフラの完全復帰になっていません。各家庭での備えについて、今一度相談し合い、計画を立ててください。

2 各部からのお知らせ

(1) 総務部からのお知らせ

① ホームページ、デジタル回覧板をご活用下さい

ホームページに掲載を希望される方は、総務部まで連絡下さい。

町内会への質問も電話だけでなく、メールで可能です。

「kita3iine@gmail.com」まで。

(2) 体育部からのお知らせ

2月のハツラツ健康増進、介護予防体操は2月14日(水) 14:00~です

(3) 会館管理部・環境整備部からのお願い

3月2日(土) 9:00~12:00 会館駐車場の除雪する予定です。

除雪機操作者は「鈴木環境整備部部長」です。

※そのお手伝いをしてくださる方2名を探しています。(できるだけ若い方が必要です)

ご協力いただける方のご連絡をお待ちしています。

連絡先 総務 桂 (080-5213-5638) まで連絡ください

1月の報告

1 総務部からの報告

- (1) 臨時拡大役員会が1月14日（土）10時30分から行いました。

23班/37班の班長様の出席がありました。新生児お祝い金の調査依頼を行いました

2 防犯防火部からの報告

- (1) 通学児童見守り活動が1月22日～1月24日で行われました

その他

- 次回拡大役員会は、3月6日（水）19：00～です

① 欠席される班長様は、事前に総務まで連絡ください。

② 車で来られる方は、お借りした駐車場に止めるための、

「駐車許可証」をお渡しします。申し出てください。

駐車場へは、前田記念福祉会の門から駐車場へ向かうようお願いいたします。

③ 会館までの道路幅が雪で狭くなったり、会館入り口の坂が滑りやすくなって

います。怪我をされないよう、ご注意されながら来館していただきます

ようお願いいたします。

④ 班長の任期は、4月28日の総会までです。総会には現班長と共に次期班長も

出席下さいますようお願いいたします。

⑤ 総会資料の配付と共に出席の確認、委任状の提出方法等の説明が4月の拡大役員会

で確認されます。4月の拡大役員会はそのために4月6日（土）7日（日）を計画

しています。入学式等が予定される可能性が高いですが、どちらかの出席を必ず願

いいたします。

2月7日(水)

連 絡

2月の回覧に

「新入学一年生調査」(福祉部)

の標題を入れ忘れました。

調査内容の説明と調査用紙は別刷りで添付いたしました。

調査のご協力、どうぞ宜しくお願いいたします。

北ノ沢第三町内会

総務部

2月

役員会:議案原稿(行事計画・周知・お願い等)

◇ 新生児誕生お祝い金事業

令和5年年10月1日～12月31日迄に誕生しました新生児調査集計
該当者有→贈呈予定

◇ 新一年生入学お祝い事業

新一年生入学祝い調査のお願い

前月の報告

実施報告・連絡・関連事項等・その他

◇ 特になし

新入学1年生調査票

北ノ沢第三町内会会員 各位

北ノ沢第三町内会
 会長 鎌田光子
 福祉部長 宮本昭一
 FAX:573-3810

今年新小学1年生に入学される方は下表に必要事項をご記入ください。

		班	班長名
ふりがな 児童のお名前	性別	ふりがな 保護者のお名前	住 所
	男 女		南区 電話番号
	男 女		南区 電話番号
	男 女		南区 電話番号
	男 女		南区 電話番号
	男 女		南区 電話番号

班長さんへお願い: 対象者がおられなくても確認のため、班名と班長名を書いて
 3月6日の拡大役員会議に忘れずに提出して下さい。
 頂いた個人情報 は 記念品贈呈のみに使用させていただきます。

役員不足の解消に向けて

～1月14日拡大役員会の協議結果など～

令和6年2月7日(水)19時00～
北ノ沢第三町内会 拡大役員会

【本日の説明内容】

1.1月14日拡大役員会での説明事項
 (1)新たな役員選考方式の提案
 (2)「新方式」のための合意形成・意見集約の在り方
 (3)現班長へのお願い

3.1月20日執行役員会での問題点の整理
 (1)ブロック長(会議)の役割
 (2)役員の「忙しさ」の要因
 (3)初めて役員になる方の不安
 (4)仕事の内容ややり方が分からない

ブロック内協議

2.1月14日拡大役員会での協議結果・意見など

4.今後のスケジュールなど
 5.その他

1.(1)新たな役員選考方式の提案



・町内会=互助団体とすると、
 ・原則、会員は会費の負担、役務(町内の美化運動、役員の分担など)の負担が等しく平等であること
 (ただし、要配慮者への対応は適切に)

1.(2)「新方式」のための合意形成・意見集約の在り方

◎さらなる議論が必要(議論・意思決定の方法)

- ・拡大役員会での意見集約は難しい
- ・執行役員会で決められても困る
- ・総会で実質的な意見集約も難しい

◎ブロック長会議(役員選考委員会)で協議(原案の作成)し、執行役員会・拡大役員会での審議を経た後、総会議案とする。



1.(3)現班長へのお願い

(従来からの推薦方式)
 (1)次期役員の推薦(可能であれば)・・・遅くとも令和6年2月頃まで
 ※①特に、会員数の多い班 ②現在役員のいないブロック

(今後のブロック制対応)
 (2)ブロック長の推薦・・・できれば本日(1月14日)中
 (3)役員選出のルールづくり・・・できれば本年度中

令和6年度 総会

ブロック内で
ご相談

令和6年度 次期班長へ引き継ぎ

2.協議結果・意見など

	(1)	(2)	(3)	質問・意見など	町内会からの回答
第1ブロック		△		・ブロック長の役割? ・役員の数が増えすぎないか、見直し。 ・町内会の事務局を減らさないか。	・直ちに役員の変更はできません。 ・事務局の削減は5年行っている。 ・町内会を減らしても役員は減らさず維持
第2ブロック		※		※他の班長さんの出席がないため、意見なし。	
第3ブロック		○		・仕事の都合で全額への出席可能日調整の別府がある。 ・土日の午前中が比較的にやすい。	・なるべく都合に配慮して委員日時を決める。 ・Zoom対応が可能であればタブレットを載せて欲しい。
第4ブロック		△		・気持ちはあるが・・・ ・意見がまとまらない。 ・集約化が進んでいる。	
第5ブロック		※		※他の班長さんの出席がないため、意見なし	
第6ブロック				・退会者が多く減るのでは? ・班長の輪番制もない。 ・町内会の別荘・別荘(倉庫)。 ・役員の手が足りない原因としていつまで続けるか ・認められるか分からない不安)。 ・できるだけ手直ししない。	
第7ブロック		△			
町内会	(1)次期役員推薦 (2)ブロック長の推薦 (3)班から役員を選出するためのルールづくり			○ 決定 △ 条件さえ入れれば可?	

まだ、議論が不十分?

3.問題点の整理

(1)現役員が困っていること、忙しさの原因など
 (2)役員になることへの不安やためらいなど
 (3)新たにブロック長となる方の不安への配慮

(1)現役員が困っていること、仕事の忙しさの要因など

ア.役員が足りない

- a.兼務、代行、応援が頻発 → 不慣れな仕事、緊急的に発生
- b.交代要員がいない → 休みたくても休めない
(仕事、自身や家族・ペットなどの通院、ゆきかき、その他)
- c.後任が見つかるまで辞めれない → 任期の長期化
→ 次期役員選任の負担

イ.提出物などの回収・とりまとめ
(欠席班長さんへの対応など)

ウ.特別委員会などの設置
(恒例事業以外の案件についての協議)

**定数の役員
がいれば
ほぼ解消!**

特に、副部長が配置されればかなり改善される!

(2)役員になることへの不安やためらいなど

ア.仕事の内容及良く分からない

a.減多に役員になる機会がない

b.役員活動状況がよく理解できない

イ.忙しくなりそう

「(1)現役員が困っていること、忙しさの原因」

役員、特に副部長が配置されることで相当改善される。

ウ.責任のある立場はしんどい

初めて役員になる方は、副部長の立場で参加してはどうか。

9

役員になる機会

輪番制にすると、何年に一度役員になるか？

・班長(任期1年)

班内の会員数(年)に1度

$1034 \div 37 \text{班} = 27.9 \text{年} \sim 1034 \div 67 \text{回覧部数} = 15.4 \text{年}$

1世代に1回もしくは2回程度

・執行役員(28)、ブロック長(7)など(任期2年)

$(1034 \div 35) \times 2 \text{年} = 59.1 \text{年}$

3世代に1回程度

役員は、めったに回ってこない。

一度役員になると、次に役員になる可能性はめて低い。

比較的環境の整った時期に、役員になるのが良いのでは。

10

役員の仕事の内容

現時点では、「役員の仕事」に関する情報発信がやや不足しているかも知れませんが、次の方法で把握することが可能と思います。

・総会資料の「事業報告」(添付資料参照のこと)

・ホームページへの掲載

情報の開示
事業のマニュアル化

・副部長の立場であれば、部長から指導を受ける。

なるべく、自身のやり易いと思う部署に立候補してはどうでしょう？

11

ブロック長(会議)の運営方法など

ブロック長(会議)への期待(町内会のスリム化に関する議論などを担当、班長と執行役員会との中間管理職的役割など)があるが、当面は「役員選考委員の役割」に傾注する。

ア.ブロック長会議(執行役員2, 3名も参加)

・必要役員数の確認(執行役員との協議)

・次期役員予定者のポストの調整

イ.ブロック会議(ブロック長と班長)

・ブロック内のどの班から何人の役員を出すかのルール(輪番制)づくり

ウ.班会議の指導

・班内で次期役員を選考するためのルール(輪番制)づくり

会議の運営方法：曜日や時間帯などメンバーが集まり易い日時の選定、Zoomの活用、欠席する場合は「登見書」の事前提出

12

4.今後のスケジュールなど

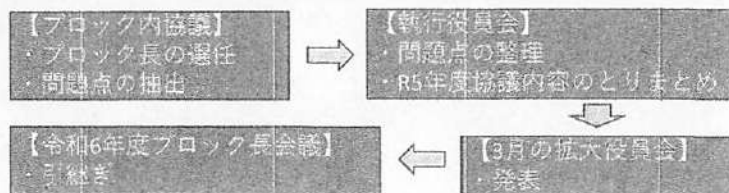

(その前に)

必ずしも「高齢者」≠「要配慮者」ではないので、「高齢者」が多数の集団で、「高齢者であること」を理由(言い訳)にすると、話が前に進まない…

13

5.その他

- ・今年度末から、来年度にかけて、ブロック長会議、班会議が予定されると思われるので、会館の利用枠を確保しておく必要があるのでは？

(例)

- ・拡大役員会のない水曜日 18：45～20：45
- ・執行役員会のない土曜日 9：00～12：00
- など

14

参考資料(1) 町内会組織図(案)

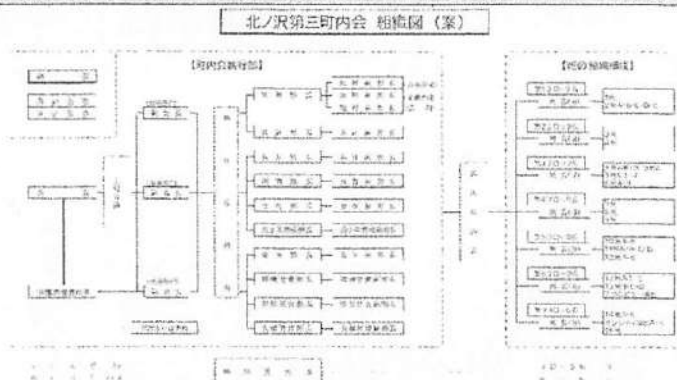

15

参考資料(2) 役員への推薦に係る申し合わせ(例)

- (目的)
第1条 この取り決めは、北ノ沢第三町内会〇班が、次期町内会役員(執行役員)を推薦することを目的とする。
- (推薦の方法)
第2条 次期役員は、北ノ沢第三町内会会員となった日が古い者の順に名簿を作成し、この名簿順に推薦する。
ただし、新規会員、現役員などの名簿順位についてはその都度 協議する。
- (任期)
第3条 次期役員は任期は町内会会則に従い2年とする。ただし、再任は妨げない。
- (免除の基準)
第4条 会員のうち、次のいずれかに該当する者から免除の申し出があった場合は、次期役員に推薦しない。
(1) 会員となった日から2年未満の者
(2) 次期班長が予定される者
(3) 高齢者(世帯の成人のうち、最も若い人の年齢が〇〇歳以上の場合)
なお、世帯に過年度において役員になった者がいる場合は、その年数を自然年齢に加算することができる。
- (4) 世帯に障がい者、またはその介護者しかいない場合
(5) 世帯に乳幼児がいて、その育児に専念しなければならない場合
(6) 世帯に妊産婦、またはその介助に専念しなければならないもの以外の者がいない場合
(7) 世帯に難病者または、その介護者しかいない場合
(8) 内部障がい者
(9) 世帯に難病患者または、その介護者しかいない場合
(10) その他

各班で協議願います

16

令和6年度 執行役員数の推薦依頼人数

(2024.1作成)

役員定数	会員数	班名	会員数	所属現役員	役職名	推薦依頼人数		
会計監査 2名	第1ブロック 7	243	1班	51			5	
			2班A	80				
			2班B	33				
			2班C	42				
			2班D	32	田中 信昭	会館管理副部長		
			2班E	5				
	第2ブロック 2	71	3班	31			1	
		4班	40	阿部 清	衛生部長			
執行役員 26名	第3ブロック 4	147	5班A東	19	山本 有紀子	青少年育成部長	3	
			5班A西	16				
			5班B	21				
			5班C-①	19				
			5班C-②	20				
			6班A	22				
			6班B	30				
	第4ブロック 5	171	7班	76	桂 玲子	総務副部長	3	
			8班	50				
			9班	45				
第5ブロック 4	160	10班A	13	鈴木 一成	環境整備部長	0		
		10班B	11					
		11班A	26	宮本 昭一	副会長			
		11班B	22					
		11班C	32				前林 和幸	体育部長
				11班D	11			
				12班A	22		大北 邦弘 阪下 さなえ 渡邊 優菜	会計監査 会計副部長 女性部副部長
		12班B	23					
第6ブロック 4	166	13班A-①	27	森 居 久	防犯防火部長	2		
		13班A-②	23					
		13班B	28	鎌田 光子	会長			
		13班C	49					
		13班D	19					
		アクロビュー-藤岩	20					
第7ブロック 2	84	14班A	12			2		
		14班B	21					
		サンシティ黒岩A	15					
		サンシティ黒岩B	9					
		15班	27					
計	28	1042	37	1042	12	(12)/(28)	16	

1,042 ÷ 28 = 37.21

北ノ沢第三町内会 組織図 (案)

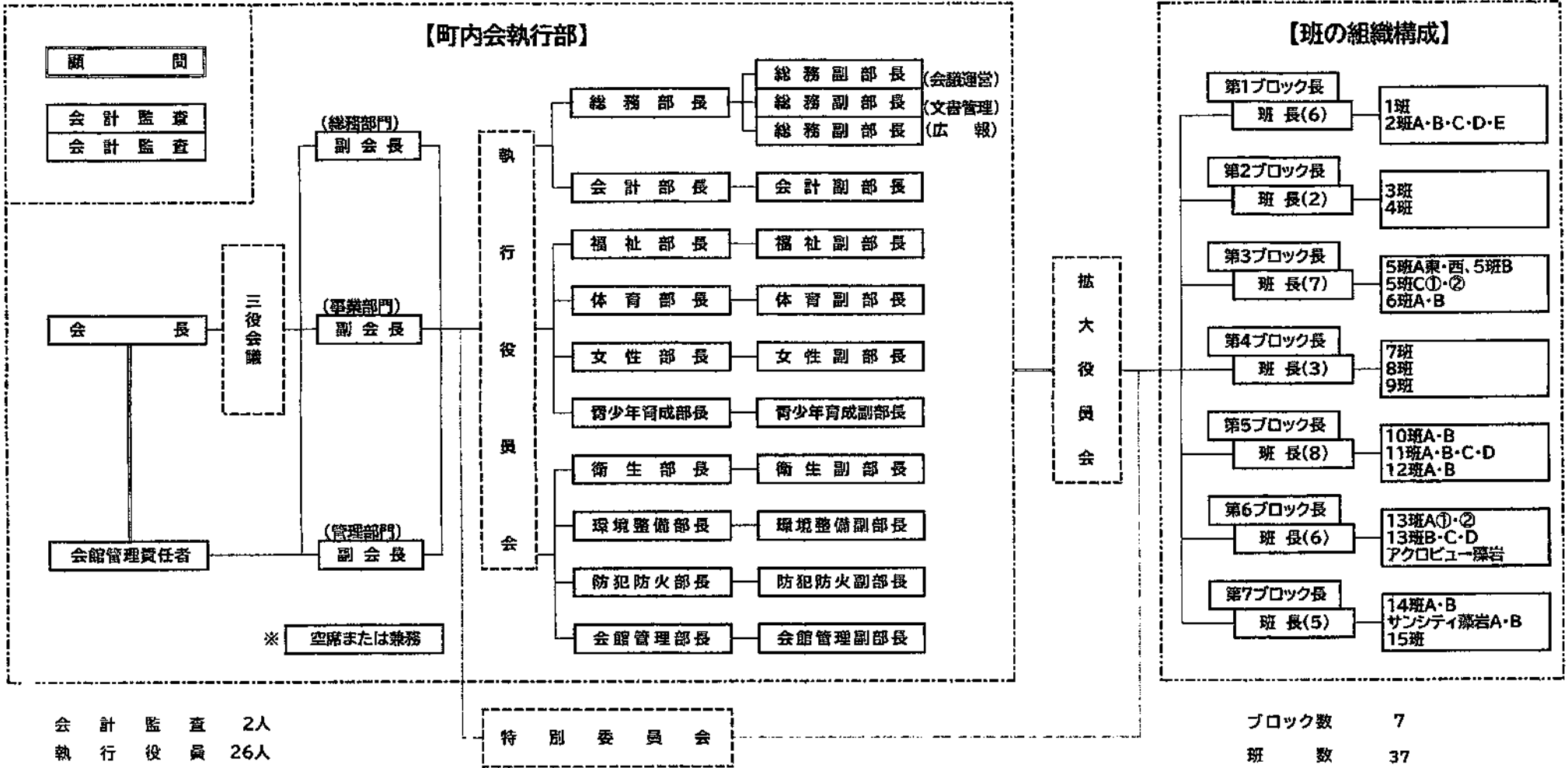

令和 6・7 年度 役員推薦名簿

第 ブロック

令和 年 月 日

番号	班名	氏名	住所	電話番号	FAX	携帯	メールアドレス	希望部署			摘要 (経験職種、特技など)
								①	②	③	

【令和5.6年度ブロック長】

/											
---	--	--	--	--	--	--	--	--	--	--	--

【令和6.7年度 役員推薦者氏名】

1											
2											
3											
4											
5											
6											
7											

【令和7・8年度 ブロック長】

/											
---	--	--	--	--	--	--	--	--	--	--	--

【注意事項】

1. 希望する部署や正副部長などがある場合は希望部署欄に記載して下さい。部署名等は略称でも構いません。
ただし、調査の結果、希望に添えない場合もございますので、予めご了承願います。
2. 経験職種、特技などは役職調整のための参考としますが、記載義務はございません。

令和 6・7 年度 役員推薦名簿(記載例)

第 6 ブロック

令和 年 月 日

番号	班名	氏名	住所	電話番号	FAX	携帯	メールアドレス	希望部署			摘要
								①	②	③	(経験職種、特技など)

【令和5.6年度ブロック長】

/	13班C	鎌田 光子	北ノ沢3-15-1	578-3831		090-3899-4879	mitsuko.ka34@gmail.com	/	/	/	/
---	------	-------	-----------	----------	--	---------------	------------------------	---	---	---	---

【令和6.7年度 役員推薦者氏名】

番号	班名	氏名	住所	電話番号	FAX	携帯	メールアドレス	防犯防火 部長	総務 副部長	環境整備 副部長	建設コンサルタント
1	13班A①	森居 久	北ノ沢3-7-24	572-2050	572-2050	080-1890-1520	h.morije@river-tm.co.jp				
2											
3											
4											
5											
6											
7											

【令和7・8年度 ブロック長】

/	空欄でも構いません							/	/	/	/
---	-----------	--	--	--	--	--	--	---	---	---	---

【注意事項】

1. 希望する部署や正副部長などがある場合は希望部署欄に記載して下さい。部署名等は略称でも構いません。
ただし、調査の結果、希望に添えない場合もございますので、予めご了承頂きます。
2. 経験職種、特技などは役職調整のための参考としますが、記載義務はございません。

第1号議案

2023年度 事業報告

(令和5年4月1日から令和6年3月31日まで)

◎総務部

(担当部・事業名称)	(事業内容)	(備考)
・第53回定期総会	令和5年4月23日(日) 14:00~	藻岩北会館大ホール
・三役会議	17回/年	北ノ沢第三町内会館・Zoom形式
・執行役員会	12回/年	北ノ沢第三町内会館
・拡大役員会	12回/年	北ノ沢第三町内会館、4月対面方式 5・6月2部制、7月以降対面方式
・スマホ講習会	3回(7月(2回)・11月)	北ノ沢第三町内会館
・役員クラウド講習会	11月	北ノ沢第三町内会
・北ノ沢山手線草刈り	6月、9月実施	北ノ沢山手線
・北ノ沢第三町内会盆踊り 支援	8月5、6日	レインボー公園
・会員の世帯数調査・会員名簿 修正作業	12回/年	

◎会計部

・会費納入受付・入金	随時	毎月拡大執行役員会会場
・会計事務全般	随時	伝票整理、出納、記帳
・中間監査	3回(7、10、1月)	会計担当副会長
・中間決算報告	1回(10)	執行役員会報告
・決算報告、次年度予算作成	1月~3月	執行役員会報告
・会計監査	4月	

◎福祉部

・新一年生祝い事業	2月調査、3月報告	
・新生児誕生祝い金事業	4回/年 調査実施	
・独居高齢者(70歳以上)世 帯数調査	6月実施	
・高齢者祝い金事業	6月調査 7月28日報告	
・餅つき大会	12月23日	北ノ沢第三町内会館

◎女性部

・がん検診	4月調査 5月30日実施	札幌がん検診センター
・南区住民健康診査	10月2日	北ノ沢第三町内会
・胃・大腸・肺がん検診	10月21日	がんセンター
	12月27日	北ノ沢第三町内会

体育部

- ・ハツラツ健康体操 11回/年 第3水曜日
- ・町内会主催パークゴルフ 6月24日
- ・パークゴルフ大会 9月16日 藻岩地区町内会連合会主催

◎青少年育成部

- ・ラジオ体操 7月24日～28日 北ノ沢公園、レインボー公園
- ・敬老のお祝いカード作成 北ノ沢第三町内会館
- ・北ノ沢第三町内会盆踊り 8月5、6日 レインボー公園
手伝い
- ・星空観望会 9月3日 門乗寺
- ・ハロウィンクッキング 10月1日 南区民センター料理室、あおば
(和室)
- ・藻岩地区レクレーション 10月9、15日 北海道四季劇場
「リトルマーメイド観劇」(藻岩地区子ども会事業)参加
- ・クリスマス会 12月17日
- ・卒業新旧を祝う会 3月3日 北ノ沢第三町内会館

◎衛生部

- ・資源ゴミ回収 4月～11月 町内全域 (売上金・奨励金)
- ・町内清掃活動(年2回) 春)4月22日～23日
秋)9月23日～24日
- ・ごみステーションの設置に 随時
関すること

◎環境整備部

- ・街路灯不点灯への対応 9基
- ・街路灯のLED化 今年実施せず
- ・市道に関する事 1件(北ノ沢公園横
道路ロードヒーティ
ング設置要望書提出
- ・その他町内会整備に関わる事 街路灯変圧器 PCB 調
査
- ・北ノ沢山手線草刈り 6月、9月実施 北ノ沢山手線
- ・町内会館駐車場除雪 3月2日(予定)

◎防犯防火部

- ・児童通学の見守り活動 4月6・7・10日、8月21・22・
23日、1月22・23・24日 学期始めの年3回、各3日間
PTA、スクールガードと共同活動
- ・交通安全街頭啓発運動 春:5月15日、夏:7月19日 年4回、各4名参加
秋:9月24日、冬:11月15日 町内会連合会事業への参加

・ 防犯防火の旗の交換	4月1日、9月29日	年2回、次年度は要ポール交換
・ 防災資機材点検確認	6月17日 (10名参加)	
・ 真駒内競技場花火大会巡廻	7月8日 (土)、4名参加	1班、2班エリア内
・ 盆踊り会場警備。交通整理	8月5日 (土)、6日 (日)	2名参加
・ 防災講習会	9月12日 (火)、20名参加	IIUG (避難所運営ゲーム)

◎会館管理部

・ 会館の運用管理 (通年：総務部との協調執行)		
・ 町内会館の使用実績	全 355 件 (前年比 $\frac{30}{100}$ 増)	(内訳)
・ 町内会の会議及び行事	役員会、町内会各部事業	57 件
・ 公益を目的の会合等	青少年育成部関連 子育てサロン、すこやかクラブ、はつらつ健康、	22 件 63 件
・ その他公的行事	介護予防体操、野球スポーツ少年団	
・ 町内会の親睦・クラブ活動	健康診断、がん検診、各種講習会、会員利用	6 件
・ その他会員及び一般利用	和朗会 (例会、カラオケ同好会、麻雀同好会)	95 件
・ 子どもの運動教室・同好会	絵画審査会、カラオケ、桂体操教室など 空手教室、北ノ沢タンポポカラオケ教室	28 件 83 件
		354 件
・ 会館駐車場除雪	3月2日 (予定) 環境整備部と協同	

vol.2

冬みちだより

南区にお住まいの皆さんにお伝えしたいことがございます。



この歩道は
除雪されないのかなあ

歩道除雪を行うことができる道路は
限られています。

その理由について裏面で説明いたします。

歩道除雪とは

歩道に降り積もった雪を
ロータリー除雪車
で歩道と車道の上に
積み上げる作業

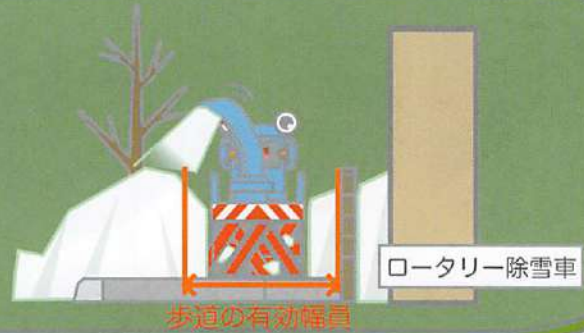

歩道除雪の対象

歩道の有効幅員（電柱などの支障物を除いた道幅）が2m以上あり、
除雪した雪を積んでおくだけの余裕幅がある歩道の中で、
地下鉄駅や公共施設周辺など、歩行者が多い歩道。

歩道除雪の出動条件

- ・目安として10cm以上の降雪があり、歩行者の通行が難しいとき
 - ・風雪や地吹雪などによる吹き溜まりの発生が予想されるとき
- ※歩行者の安全面などから夜間に作業を行います。

ご注意ください STOP! 雪出し

私有地の雪を道路に出す「雪出し」は、通行の障害になるほか、事故の原因にもなる**大変危険な行為**です。

また、「雪出し」は**法律に違反する行為**です。

この規定に違反したものは5万円以下の罰金に処されます。

※道路への雪出しは『**道路交通法 第七十六条**』『**道路法 第四十三条**』
で禁止されています。



ご理解とご協力をお願いいたします。

○発行 / 札幌市南区土木部維持管理課

○お問合わせ / 区の除雪事業について ▶札幌市南区土木部維持管理課（南土木センター）電話：011-581-3811

区の除雪作業について ▶北地区除雪センター 電話：011-583-6851

▶南地区除雪センター 電話：011-573-9222

※お住いの区域の除雪センターについては、冬の暮らしガイドや、札幌市南区ホームページにてご確認ください。

※除雪センターでは、通話の内容を正確に記録し、適切な対応を行うため、すべての通話内容を記録しています。

●次回のリーフレット発行予定 / 第4号：2月

このリーフレットのバックナンバーを札幌市の南区ホームページに掲載する予定です。

●このリーフレットは札幌市立大学の学生がデザインしました。

札幌市南区 除雪関連

検索

SAPP
RO

さっぽろ市
02-Q02-23-2056
R5-2-1314

冬みちだより

南区にお住まいの皆さんにお伝えしたいことがございます。



もっと排雪の回数を
増やしてほしいなあ・・・

排雪はひと冬に一度しか
行うことができないのです。

なぜなのか疑問に思った方もいらっしゃると思います。

その理由を裏面で詳しく説明します。

排雪は除雪と比べて人と機械がたくさん必要で、
莫大な費用が掛かるため、路線を限定して年1回実施します。

対象路線

- ・バス路線や駅周辺などの交通量の多い幹線道路
- ・一部の通学路



※生活道路の排雪は、下記支援制度で対応しています。 排雪作業のイメージ

費用

1kmあたりの費用

除雪 約 4 万円

排雪 約 320 万円

「排雪」にかかる費用は
「除雪」の 80 倍

生活道路排雪の支援制度

パートナーシップ排雪制度

地域と市の双方が費用を出し合い、除雪事業者を含めた3者が協力して生活道路の排雪を行う制度

市民助成トラック制度

市がダンプトラックを無償で貸し出し、地域の皆さんが積み込み作業や安全管理などを行って生活道路の排雪を行う制度

雪の置き場所についてご理解をお願いします！

雪を運ぶ排雪を行うには、たくさんの人と機械、お金のほか、雪たい積場が必要になるため、排雪回数を増やすことはできません。除雪でかき分けた雪は道路脇に置かなければならないのです。**(ロードヒーティングや民間排雪サービスの利用などで雪がなくなった場所にも、他の場所と同様に雪を置くことになります。)**

ご理解をお願いします。

○発行 / 札幌市南区土木部維持管理課

○お問合わせ / 区の除雪事業について ▶札幌市南区土木部維持管理課 (南土木センター) 電話 :011-581-3811

区の除雪作業について ▶北地区除雪センター 電話 :011-583-6851

▶南地区除雪センター 電話 :011-573-9222

※お住いの区域の除雪センターについては、冬の暮らしガイドや、札幌市南区ホームページにてご確認ください。

※除雪センターでは、通話の内容を正確に記録し、適切な対応を行うため、すべての通話内容を記録しています。

●次回のリーフレット発行予定 / 第4号:2月

このリーフレットのバックナンバーを札幌市の南区ホームページに掲載する予定です。

●このリーフレットは札幌市立大学の学生がデザインしました。

札幌市南区 除雪関連

検索

SAPP
RO

さっぽろ市
02-Q02-23-2057
R5-2-1315



北の沢

札幌市立北の沢小学校

学校便り No.11

令和6年(2024年)1月22日

HPアドレス <http://www.kitanosawa-e.sapporo-c.ed.jp>

明るい未来を創る担い手のために… ～自治のススメ～

校長 西村 貴史

子どもたちの元気な挨拶とともに、本日3学期が始まりました。教室に入る時、床がピカピカになっていることに多くの子が気付く、さらに、「冬休みに用務員さんがやってくれたんだよ。」と、目の前の出来事や背景や裏側を想像する子もいました。私はとても嬉しくなるとともに、北の沢小学校の子どもたち一人一人の明るい未来を確信しました。

令和6年は、胸を締め付けられるようなニュースとともに始まりました。能登半島地方を襲った大地震で被災された方々に対して、思いを馳せることしかできないというもどかしさを覚える日々でした。そのような私の目に飛び込んできたのは、避難所生活を強いられている、ある中学生たちの姿でした。避難所で共に過ごす人たちが、「運動不足にならないように」「不安が少しでもなくなるように」「みんなが仲良く過ごせるように」という願いをもち、自分たちで話し合い、準備を進め、〈座ったままでもできる運動〉や〈語り合い〉、〈壁新聞づくり〉などに笑顔で取り組む中学生たち。彼ら一人一人も、大きな恐怖や不安を抱えながらの毎日ははずです。しかし、決して受け身にはならず、よりよい社会をつかっていくために、自分たちで考え、働きかける中学生たちの姿から、私は【主体性】と【協働性】、そして【自治】の大切さを、改めて教えてもらいました。

札幌市立学校では、「PLUSのまほう」を合言葉に、「さっぼろっ子 自治的な活動」を進めています。

Positive…前向きな考えで Love…互いを大切に

Unique…個性を認め合い Smile…笑顔あふれるさっぼろに

子どもたちが、**自分たちの生活をよりよいものにしよう**と、働きかけていく活動です。校内の生活でも、様々な機会があります。「掃除をきれいに早くできるようにするには？」「いじめのない、みんなが安心して過ごせる学級にするには？」など…。このような機会において、子どもたちの主体性を育み、自治的な活動を進めていく際、**やり方次第では、それを阻んでしまうもの**があります。それは、【大人の関わり】です。

もちろん、子どもを大切にしたい思いに、何一つ間違いはありません。しかし、大切にと
思うあまり、「失敗しないように」「困らないように」と、つい全てにわたってお膳立てしてしまったり、先回りしすぎてしまったりしてしまうことがあると思います。

「人に任せる」ということは、同時に、任せる側に「我慢」を要します。もちろん、危険にさらされる場合は別ですが、**自分で考え行った上での失敗や困りから学びながら、労して成功したことは、ただ言われてできたこと以上に、自分を成長させてくれる**ものです。

明るい未来を創る担い手である、目の前の子どもたちのために、私たち大人がやるべきことは何だろうか、と問いを巡らす令和6年の初頭です。

保護者・地域の皆様におかれましては、本年も、本校の教育活動にあたたかいご理解とご協力を賜りますよう、お願い申し上げます。

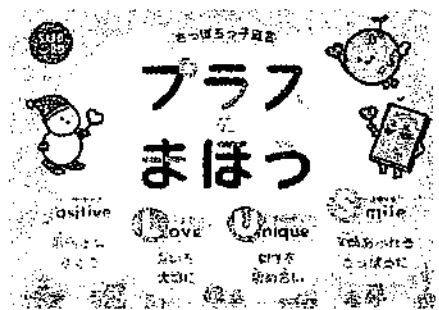

1・2月の行事

日	曜	1月の行事等
22	月	3学期始業式(4時間、給食なし)
24	水	スクールカウンセラー来校日(午後)
25	木	4年雪体験授業、食育放送
26	金	校外班確認デー
29	月	委員会(4,5年生) 1月の諸費引落日
31	水	ALT

日	曜	2月の行事等
1	木	全校朝会
2	金	3~6年藻岩山スキー学習①
3	土	
4	日	
5	月	委員会
6	火	2年滝野スキー学習
7	水	スクールカウンセラー(午前)
8	木	避難訓練
9	金	3~6年藻岩山スキー学習②
10	土	
11	日	建国記念の日
12	月	振替休日
13	火	1月の諸費再引落日 新1年生一日入学・保護者説明会
14	水	ネットモラル講座
15	木	PTA役員会・運営委員会 図書ボランティア活動日
16	金	PTAスペシャルフライデー(放課後遊び)※
17	土	
18	日	
19	月	委員会(最終)
20	火	6年生を送る会
21	水	スクールカウンセラー(午前)
22	木	食育放送
23	金	天皇誕生日
24	土	
25	日	
26	月	委員会・クラブなし
27	火	2・3月の諸費引落日
28	水	ALT
29	木	6年参観(感謝の集い)・懇談

※詳細については、後日、PTAからお便りが配付されます。



お知らせ

○一日入学・保護者説明会

2月13日(火)の5校時に、令和6年度入学児童を対象とする新1年生一日入学・保護者説明会を行います。新1年生と現1年生の交流授業も行います。

○学年末参観懇談

下記の日程で学年末参観懇談と学校教育報告会を実施します。教科や授業会場等、詳しくは3学期にお知らせします。

2月29日(木):6年

3月4日(月):1,3,5年・こぶし学級

3月5日(火):2,4年

・13:30~14:15 参観授業(5校時)

・14:20~15:30頃 学校教育報告会
学級懇談会

○ネットモラル講座

ネットをより安全に活用していくために、2月14日(水)に講師の方をお招きしてネットモラル講座を行います。保護者の方の参加も募っておりますので、ご都合のつく方は、是非、ご参加ください。詳細については、今後、配付しますお便りをご確認ください。

2・3月の諸費引き落としのお知らせ

2・3月の諸費引落日に、藻岩山(3~6年生)と滝野(2年生)のスキー学習に関わる費用を引き落とします。具体的な金額は、スキー学習終了後にお知らせします。また、6年生は同窓会費として200円を引き落とします。

今年度最後の引き落としになりますので、期日までのご入金にご協力をお願いいたします。

【2・3月分の諸費引落日】

・引落日 2月27日(火)

・再引落日 3月11日(月)

スキー山の利用について

子どもたちのスキーの練習のために、学校のグラウンドのスキー山を以下のように解放します。ご活用ください。

- ・保護者同伴(子どもだけでは利用できません)
- ・平日の放課後から16時まで又は土日・祝日
- ・スキー山の解体後はグラウンドの立ち入り禁止

※休日には校舎の中からスキー用具を持ち出すことはできませんので、週末に一度持ち帰るなどしてください。

北の沢小ミニ児童会館 2月

南区北ノ沢 1727 番地 5 北の沢小学校内 Tel 596-6315 Fax 596-6317
https://g-kan.syaa.jp 【管理運営】 (公財) さっぽろ青少年女性活動協会

9日 (金)

ごご3:00~5:00

バレンタインクッキング

みんなでお菓子作りをしよう!

※乳・小麦・卵などのアレルギーをお持ちの方はご遠慮ください。

参加費:300円

小1~小6 30名

申し込み:2/1(木)~先着順

14日(水) 15日(木) 16日(金)

ごご3:30~4:30

チャレンジ検定

14日(水)→こま

15日(木)→けん玉

16日(金)→なわとび

日によって
受けられる種目が違うよ!

小1~小6 自由参加



26日 (月)

ごぜん10:00~11:00

子ども運営委員会

きぼう

「卒業・新級おめでとう」について話し合います。

小2~小6 メンバー

20日 (火) 21日 (水) 22日 (木)

ごご3:30~ごご4:30

こうさくかい パーラーピース

アイロンでくつつくピースを使って好きな形を作ろう!

参加費:150円

小1~小6 各日10名

申し込み:2/13(火)~先着順



きた さわ しょう じ どう かい かん

北の沢小三二児童会館のようす



お菓子メーカーの明治の方が来てチョコレート
について教えていただきました。

お菓子の空き箱で万華鏡も作り、楽しく学ぶこと
ができました。

冬の円山動物園に行きました！雪にじゃれるシロクマやお母さんを追いかけるかわい
いゾウの子ども等、いろんな動物を観察することができました。

間近で見る動物は迫力満点！



1月になってドカッと降った雪。大人は雪かき等

大変なこともありますが、ようやく雪遊びが行える
ようになりました！

雪合戦やかまくらづくりを楽しみました。





笑顔あふれる
藻岩北の子

令和6年1月22日

藻岩北だより

<http://www.moiwakita-e.sapporo-c.ed.jp/>

札幌市立藻岩北小学校 NO.11

今日からまた、新たな一歩

教頭 二又 利行

令和6年になり、本日、3学期を迎えました。

年の初めより、能登半島地震や航空機の事故等により、お亡くなりになられた方々のご冥福をお祈りするとともに、被災された皆様とご家族、並びに関係者の皆様に、心よりお見舞い申し上げます。皆様の関係者の方々のご不幸等により、お子様が不安な日々を過ごされているようでしたら、学校でも様子を見たり、スクールカウンセラー等の要請をしたりということも考えられます。ご心配な点は遠慮なく担任までご相談ください。

たくさんの方が犠牲になった辛いニュースの中で、少しだけほっとするニュースもありました。それは、航空機事故において乗客、運航・客室乗務員の計379人全員が無事脱出できたことについて、海外メディア各社は、「まさに『日本の奇跡』と報じている」との記事を目にしました。「着陸後18分で全員が避難した」「避難開始から2分で全員が避難した」等の報道も目にしましたが、日本航空の乗務員は90秒以内に乗客全員を避難させるよう訓練されているとのこと。「模範的な避難誘導」と称され、これは日頃の訓練の賜物だとも報じられています。

乗客の方も、叫び声があがることはあったが、皆落ち着いて席に座って待っていたこと、客室乗務員の指示に従い、誰一人荷物を持って避難した人がいなかったこと等、スムーズに避難できた原因の一つとして挙げられています。指示を聞くこと、ルールを守ること等、日本社会のモラルや学校教育で大事にしているところと、どこか通じるものがあるのかなと思いました。手前みそではありますが。

さて、今年度、藻岩北小学校は開校50周年を迎えました。昨年10月20日には体育館におきまして開校50周年記念式典、祝う会を挙行了しました。子どもたちの元気な歌声や演奏の他、保護者、PTAの皆様、地域の方々や旧職員等、たくさんの皆様にお祝いのお言葉をいただき、また大変盛り上げていただきました。学校への愛着が増す一年となりました。

開校51周年目の新たな一歩を踏み出す今年、藻岩北小学校の子どもたちの笑顔が広がっていくよう学校は全力で取り組んでまいります。保護者、地域、関係諸機関の皆様におかれましては、引き続き、子どもたちの成長を見守り支えていただければ幸いです。何卒、ご支援、ご協力を賜りますようお願いいたします。

ご協力をお願いします

室温によって調節ができる服装で。

寒い季節です。室温の変化に対応できる服装、登下校時の手袋・帽子の着用にご協力ください。記名もご確認ください。

冬道の交通安全

道路の雪山が高くなっています。雪山には絶対に登らない、軒下を歩かない、雪山の陰から急に飛び出さない等、学校でしっかり指導していきます。ご家庭でも、安全への声掛けをお願いいたします。

1月・2月の予定

日	期	行事
1月 22	月	3学期始業式 4時間授業(給食あり) 13:00頃下校
23	火	冬休み図書返却(1・2・3年) 個人懇談日程決定のお知らせ配付 こぶしっ子朝のあいさつ週間(～26日)
24	水	冬休み図書返却(4・5・6年、こぶし)
25	木	PTA役員選考委員会10:30～
26	金	PTA一家庭一活動校区パトロール(下校時)
29	月	委員会
31	水	個人懇談① スクールカウンセラー来校(午後)

日	期	行事
2月 1	木	全校朝会 6年生5時間授業 愛の鐘16:30に変わります
2	金	5・6年、こぶしスキー学習(藻岩山) 実施の有無にかかわらず6年生弁当持参
5	月	個人懇談②
6	火	個人懇談③
8	木	個人懇談④
9	金	個人懇談⑤
11	日	建国記念の日
12	月	振替休日
13	火	3・4年、こぶしスキー学習(藻岩山) 実施の有無にかかわらず4年生弁当持参
14	水	ALT来校 5年生GoGo幼稚園
15	木	一日入学・入学説明会 1・2年生4時間授業 13:00下校
16	金	避難訓練(冬季対応)
19	月	委員会(最終)
20	火	こぶしっ子遊び(中休み)
21	水	ALT来校
23	金	天皇誕生日
27	火	児童向けネットリテラシー研修
28	水	学校諸費引落日④ スクールカウンセラー来校(午後)
29	木	ALT来校

一日入学・入学説明会

令和6年度4月入学予定者を対象とした一日入学・入学説明会を行うため、1・2年生の下校時刻が通常と異なります。

2月15日(木)

受付 13:10～13:20
一日入学・入学説明会 13:25～14:00

※1・2年生は、給食を食べた後、13:00頃、全員下校します。

スキー学習

★藻岩山スキー学習

5・6年生、こぶし朝報 2月2日(金)

活動時間(午前)5年生、こぶし 9:15～11:30
(午後)6年生 12:15～14:20
6年生下校予定15:10

3・4年生、こぶし朝報 2月13日(火)

活動時間(午前)3年生、こぶし 9:15～11:30
(午後)4年生 12:15～14:20
4年生下校予定15:10

◎午後の部の4・6年生は弁当が必要です。

学校で弁当を食べてから出発します。

◎午前の部の学年は学校に帰ってきてから給食を食べます。

※荒天等によりスキー学習が中止になった際も、4・6年生は弁当持参になります。

※藻岩山スキー場のシーズン券をお持ちの方は、担任までお知らせください。

※6年生は2日(金)が6時間授業となるため、前日の1日(木)が5時間授業となります。

【持ち物】

～必ず必要なもの～

スキー(ケースに入れて持ち運びます) スキーブーツ

(学校にはケースに入れて持ってきます。) スキー用手袋

帽子(耳の隠れるもの) 水筒(水かお茶)

収納袋(ゴーグル・ネックウォーマー等の) 汗拭きタオル

～用意をお勧めするもの～

ゴーグル 替え用の手袋

※持ち物については学級だよりでもご確認ください。

◎すべての用具に記名をお願いします。

1・2年生のスキー学習は、グラウンドの雪山でのみです。



学校諸費ご確認ください

学校諸費を皆さん全員分の納入が完了することで業者への支払いも可能になります。引き続き徴収金納入へのご理解とご協力をいただきますようよろしくお願いします。

下記を参考にさせていただき、引落不可とならないよう、**事前の残高確認**をお願いします(次子以降のお子さんのPTA会費はかかりません)。

学校諸費引落日④

引落日… 2月28日(水) 再引落日:3月8日(金)

※3年生以上は、学校諸費引落日④でスキー学習の集金(2000円程の予定)もさせていただきます。金額は、代金確定後にお知らせします。

※引き落とし1回につき10円の手数料が掛かります。

もいiw 地区センター だより 2 月号

 令和
5年度

月号

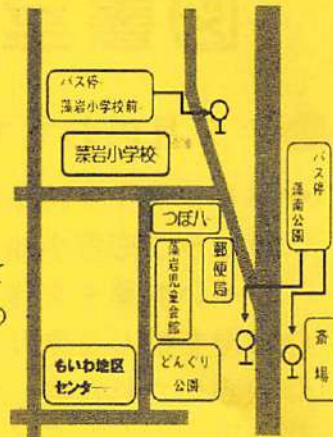

至定山溪

地区センターでは積極的に下記の様に様々な催し物を企画、実施しています。皆さんの「好きな事」「気になる事」「やってみたい事」を「ここならできるよ!」とサポートしています。参加して下さった方々との会話からも、新しい企画のヒントを貰う事もできるので大きな柱となっています。冬だからこそ気軽にお出かけ下さい!お待ちしております。

催し物のご案内

◎もいiwピンコロ大学

アカデミー賞作品!
映画上映会「誰がために鐘は鳴る」

日時: 令和6年2月24日(土) 13:00~16:30

内容: 懐かしの映画を大型スクリーンで鑑賞!

キャスト:ゲイリー・クーパー

イングリット・バーグマン 他

定員: 地域にお住いの

50歳以上の方 14名

参加費: 500円(飲み物付き)

申込み: 令和6年2月11日(日)

~2月22日(木)



<全2回>

◎イチからはじめる俳句講座

子どもから大人まで

日時: 令和6年2月24日(土)、3月23日(土)

10:00~11:30(2日間共)

内容: 俳句の基本である五七五や季語を学び、お話し会を楽しみましょう!

定員: 地域にお住いの方 5名

(小学生は保護者同伴)

参加費: 2,200円(2回分)

持ち物: 筆記用具、ノート

申込み: 令和6年2月11日(日)~2月20日(火)



◎終活最前線!

今から考えよう!
2023~コロナを経てどうかわったか?

日時: 令和6年3月9日(土) 13:30~14:30

内容: 葬儀の選択肢の多様化、墓じまいについて、納骨堂選びのポイントなどを学びましょう!

※特定の宗教、勧誘はありません。安心してご参加下さい

定員: 地域にお住いの方 20名

参加費: 無料

持ち物: 筆記用具

申込み: 令和6年2月11日(日)

~3月8日(金)



◎もいiwピンコロ大学

美空ひばり、キツネダンス
「簡単、楽しくレッツ・ダンス!」

日時: 令和6年3月17日(日) 10:00~11:30

内容: 簡単なストレッチ体操をしてから、軽快な曲に合わせてダンスを楽しみましょう!(全6曲ほど)

定員: 地域にお住いの50歳以上の方 10名

参加費: 500円

持ち物: 運動靴、タオル、飲み物、動きやすい服装

申込み: 令和6年2月11日(日)

~3月10日(日)



講座申込みフォーム

- ① お申込みは電話(011-572-5733)または直接地区センター窓口へお越しください。
- ② 受講料は講座申し込み後、1週間以内に納金してください。
- ③ 応募者が少数等の理由でやむを得ず中止の場合もあります。



※講座受講時の注意事項

- ・受講前に検温をします。体調がすぐれない方は、念のため、受講を控えて下さい。
- ・周りの方々への配慮、感染対策に引き続きご協力をお願いします。

※裏面もぜひ

《アンケートのお願い》

年に一度、2月にもいiw地区センターをご利用の皆さまへアンケートを実施しております。窓口前に回収ボックスがありますので、ご意見、ご要望をお聞かせください。お手数ですが、ご協力のほどよろしくお願いいたします。



藻岩地区

《第19回アイスキャンドルフォトコンテスト》

先月の27日(土)、28日(日)に行われたアイスキャンドルのフォトコンテストが今年も行われます。応募の締め切りは令和6年2月15日(木)です。

詳細はもいiw地区センター内(月、水、金13時~16時)

藻岩連町事務局まで (TEL&FAX)

お問い合わせ下さい。 011-572-9460



図書室通信



🐼 2月のおすすめ本コーナー 🐼

♥バレンタイン特集♥

ラブラブ恋愛小説

甘〜いお菓子を作しましょう♪

◎浪漫を感じる乗り物の本

◎映画化された本

◎(児)バレンタインの本

◎(児)せつぶんの本

子ども司書さんが考えてくれました!

~下記の【暮らしの豆情報】に関する本を
カウンター前に展示しています~



← 新刊リストが確認できます!

【暮らしの豆情報】

今月は郷土料理の特集です。皆さん北海道のソウルフードと言えば何を思い出しますか? 「成吉思汗」・「石狩鍋」・「ザンギ」・「揚げいも」・「いかめし」など沢山ありますね。私の1番は「甘納豆赤飯」!もち米を食紅で紅く染め甘納豆と一緒に蒸したおこわです。光塩学園創設者である南部あき子学長が手軽に作れ、子どもが喜んで食べてくれるようにと考案されました。

これから卒業・入学とお祝いシーズンを迎えます。是非、ご家庭で作ってみてはいかがでしょうか。

~🌸甘納豆のお赤飯の作り方🌸~

材料(4人分) もち米:1合半 うるち米:1/2合 水:1合半 水溶き食紅:少々 金時甘納豆:カップ1/2杯 ゴマ塩:適宜

1. もち米とうるち米は合せてとき分量の水に15分程浸し水溶き食紅を加え炊きます。

2. 炊けたらさっと水洗いした甘納豆を加えてほぐします。

3. 器にお赤飯を盛りゴマ塩をかけて出来上がりです。

<図書:今荘>

<マイ・ルーティーン(私の日課)>

・今月の「私の日課」は伊藤(真)です。

1年くらい前からお座りが出来なくなり、サボリ筋トレーニングというインナーマッスルを鍛える方法を知ってから、毎晩20分くらいトレーニングを続けています。

イスに座っても出来るので、テレビを見ながらでもOK! だいたい膝が曲がるようになったので、続けていきます。

図書からの
おねがい

確認しましょう!

最近、学校図書館などの他施設やご自宅の本などが返却ボックスに入っていることがよくあります。

本の中に大切なものが挟まっていないかも含めて、返却ボックスに入れる際は今一度ご確認ください。

*札幌市内の図書施設の本はもいわ以外のものでも返却できます。

※絶対におやめください※

図書室の本のページが切り取られるという悪質な事案が続けて発生しています。

図書室の本は札幌市民共通の財産です。丁寧な取り扱いをお願いします。破損、紛失等の場合はカウンターまでお申し出ください。

2月のおはなし会(乳幼児対象)

2月8日(木)11:00~11:30(キッズスペースにて)

「ゆきみちさんぽ」

作:えがしらみちこ 他

「こぶたのぶーぶ」さんによる手遊びと絵本の読み聞かせ

☆子ども司書さんのおすすめ本展示中☆

次回の小学生司書体験は3月28日(木)です。

芥川賞・直木賞発表!

<芥川賞> 九段理恵『東京都同情塔』

<直木賞> 河崎秋子『ともぐい』

別海町出身

万城目学『八月の御所グラウンド』

2月図書室カレンダー

日	月	火	水	木	金	土
				1	2	3
4	5	6	7	8	9	10
11	12	13	14	15	16	17
18	19	20	21	22	23	24
25	26	27	28	29		

令和6年2月発行 第118号 もいわ地区センター運営委員会

札幌市もいわ地区センター

札幌市南区川浴8条2丁目4-15

電話(011)572-5733 FAX(011)572-5744

Sapporo-moiwa@able.ocn.ne.jp

http://moiwa.jp



第73回 札幌共立五輪橋病院

健康教室

2024年2月27日(火)13:30~14:30

会場：南沢福祉会館(南区南沢1822番地)

参加費
無料

「運動してますか？ 続けていますか？」

～スタンフォードの自分を変える教室より～

【講師】札幌共立五輪橋病院 理学療法士 大谷 睦

【内容】

- ◆講演 自分を変える・意志力を磨く
- ◆フレイル予防運動

当日は、動きやすい服装でご来場下さい。



新年を迎え、運動に限らず取り組みたいことはありますか？
挫折してしまうことはありませんか？なぜ欲に負けてしてしまうのでしょうか？
メカニズムや良い方法をお伝えします。
禁煙や禁酒、運動継続など健康のために何かしたい方におすすめです。

【お問い合わせ先】

- ◆札幌共立五輪橋病院 地域医療連携室 TEL：011-571-8221
- ◆協賛：南沢地区社会福祉協議会 TEL：011-573-7505
(福祉のまち推進センター)

なんも・なんも



新年早々に、今年こそは良い年という皆さまの願いが揺らぐような出来事が立て続けに起こりましたが、そのような状況下でも、皆で力合わせてしっかり生き抜く力強さを感じ、逆に勇気をいただくことがしばしばありました。日頃の支えあい、助けあいが本当に大事と実感させられています。皆さまの不安や心配事に寄り添いながら安心して住みつづけられる地域づくりのお手伝いをさせてください。今年も皆さまへ様々な情報の発信を行いながらともにより良い地域づくりをすすめていく仕事をしてまいります。どうぞよろしくお願いたします。

南区第2エリア担当 生活支援推進員 坂本恭子



簾舞地区2区町内会で健康教室

年に2回開催の健康教室に伺いました。「認知症予防と睡眠について」の講話と脳トレがおもな内容でしたが、皆さん体と頭を使いながら笑いの絶えない時間となりました。地域の皆さんが顔を合わせ交流する機会は支えあいの関係を築く大切な第1歩ですね。「みんなの顔をみると元気が出る」「また次回が楽しみ」との感想がありました。



「ちょこっと茶屋」

生協ソシア店イートインコーナーで毎月第3木曜日10～11時開催。コープさっぽろと第2包括支援センター・介護予防センターが運営しています。脳トレや簡単な体操、介護相談、栄養相談などを行っています。気軽にお立ち寄りください。〈次回は2/15〉



【藻岩地区】川沿市住団地 〈屋外で笑いヨガ体操〉

川沿市営住宅団地自治会では「サロン会」がコロナ禍で中断を余儀なくされ、自治会役員の見守り活動が難しい状況となっていましたが、感染対策を万全にして屋外で「サロン会」を実施することとしました。

当日は17名が参加。水戸黄門の主題歌の替え歌と大きな声で笑いあうヨガ体操でとても賑やかな楽しいものでした。

そこでおこなったアンケートで「楽しかった」「また参加したい」との声が寄せられ、役員の方々の今後の開催への自信につながりました。

インフルエンザ蔓延のため「サロン会」の継続開催は保留となりましたが、その後の話し合いでは、日常生活での困りごとがあり、手助けの要望もあったことから、住民相互の見守り・助け合いの重要性が確認され、今後の生活支援体制を考えるきっかけづくりとなりました。

「サロン会」には民生委員さんも参加し、住民同士の見守りの重要性を共有することができました。

団地集会室等を活用し交流する場を確保しながら、住民同士のつかず離れずの見守り・助けあい活動を充実させたいですね。

生活支援推進員として、自治会役員の方々の主体性に寄り添った支援を継続していこうと考えています。



◎生活支援体制整備事業とは「生活」を「支える・応援」する「体制」を「整備」していく「事業」

◎生活支援推進員は住民主体のさまざまな助けあい活動や担い手の創出を応援します

【発行・問い合わせ先】

南区第2地区 藻岩・南沢・藤野・簾舞・定山溪

医療法人愛全会 **生活支援推進員 坂本恭子**

〒005-0813 札幌市南区川沿13条2丁目1-38

Tel 572-8500 // Fax 572-8501



生活支援推進員の
イメージキャラクター
「さぼっちー」です

STOP THE “スリップ事故”

急発進、急制動、急ハンドルは危険！

日中時間
も注意！



トンネル出入口や橋の上、日陰は凍ってる
可能性があります。カーブ手前ではしっかり
スピードを落としましょう！



北海道警察



ストップ・ザ・交通事故 ～ めざせ安全で安心な北海道 ～

冬道には、圧雪、アイスバーン、ブラックアイスバーンなど様々あり、どの路面でも車はすぐに止まることはできません。

時間帯や場所によって道路状況は変化し、スリップ等による正面衝突や路外逸脱事故、追突事故が発生する可能性があります。

冬期間、**国道230号**や、**北ノ沢地区の坂道**でのスリップ事故などが多発しています。

スピードダウンと 道路状況に合わせた慎重な運転に努めましょう。

藻南交番
011-571-6134
北ノ沢交番
011-571-9520
南警察署
011-552-0110
作成者 高橋 知里

藻 岩 山

ダメゼッタイ みんなが困る 迷惑駐車

★ 道路を狭くし、通行の妨害になる

→ 違法駐車があるため、交通渋滞を引き起こし、スムーズな車両走行ができなくなることがあります。

★ 交差点付近での事故の原因となる

→ 交差点付近の違法駐車は、通行する車両や歩行者の見通しを妨げ、交差点事故の原因となります。

★ 歩行者事故などの原因になります。

→ 住宅街での違法駐車は、駐車車両の直前や直後から幼児、児童の飛び出しによる事故や、夜間には走行車両が駐車車両に気付かず衝突するなど、交通事故の原因にもなります。

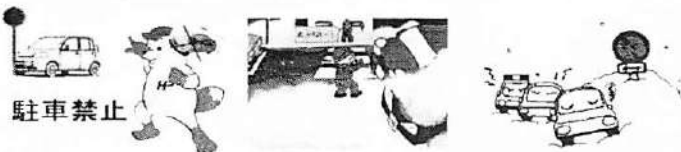

駐車禁止

2月1日～3月18日
サイバーセキュリティ月間

北海道警察

管内の発生状況

藻南交番・北ノ沢交番
(令和5年12月15日～令和6年1月15日)

万引き	3件	器物損壊	1件
非侵入窃盗	1件	空き巣	1件
		合計	6件

真駒内駅前地区まちづくり

～地域主体のまちづくり～

「エリアマネジメント」を考える



とき／ **2024年3月3日** 日 15:00～16:30
(開場14:00)

会場／ **南区民センター2階ホール** (南区真駒内幸町2丁目2-1)

アクセス／ 地下鉄南北線「真駒内駅」下車
じょうてつバス「南区役所前」下車
中央バス「南区役所前」下車

駐車場／ あり

※当日ご来場いただけない方のために、
後日動画配信を行います。

詳しくは札幌市HPをご確認ください。

https://www.city.sapporo.jp/keikaku/kougai/makomanai/machidukurikatudou_2023_01.html



内容はウラ面をご覧ください。

※申込不要でご来場いただけます。ぜひ、ご来場ください!

お問い合わせ先

札幌市まちづくり政策局都市計画部 地域計画課
〒060-8611 札幌市中央区北1条西2丁目
電話 011-211-2545 FAX 011-218-5113



さっぽろ市
02-803-23-2594
R5-2-1567

札幌市では、真駒内駅前地区の土地利用再編等を具体化する「真駒内駅前地区まちづくり計画」を令和5年11月に策定しました。

今後のまちづくりでは、駅前にふさわしい公共空間を充実させるため、交流広場の整備も予定しており、「にぎわいの核」となる広場空間の形成に向けて、効果的な活用方法を検討していきます。

広場・空間の効果的な活用事例や地域の取組を知って、
一緒にまちづくりを考えてみませんか？

プログラム

15:00 講演 (16:30講演終了予定)

1 役割と居場所がある コミュニティ・デザイン

札幌市立大学デザイン学部
准教授、社会福祉士 片山 めぐみ
プロフィール／福祉のまちづくりや人と人をつなげる
コミュニティ・デザインについて研究、実践。

2 広場を中心に変化してきた 札幌駅前通地区のまちづくり

札幌駅前通まちづくり株式会社
取締役統括マネージャー 内川 亜紀
プロフィール／札幌市北3条広場などの公共空間の運営
を行うとともに、札幌駅前通地区のまちづくりに携わる。

3 URにおける 多世代交流の場づくりについて

UR都市機構 東日本賃貸住宅本部 北海道エリア経営センター
管理企画課担当課長 佐藤 正之
プロフィール／UR賃貸住宅と周辺地域の再生(建替え、
リノベーション、規模縮小、活性化等)に従事。

4 挑戦したくなる！ 高校生・大学生が考え、行動を起こせる街

さっぽろまなびまくり社
の活動に参加する現役高校生、他
プロフィール／広場や公園を舞台に高校生、大学生、企業、
行政が一体となって地域活性化につながる取組を実践。

※まちづくりへのアンケートを予定しています。まちづくりにご興味のある方は是非ご回答ください。

※会場内には、まちづくり計画のパネルを展示します。講演時間外にご自由にご覧いただけます。



きのだんメール

2/3 土

2/4 日

きのの滝野スノー
フェスティバル

冬は

入園無料

※別途駐車料金ががかかります。

2/25 日

たきの森フェス
~WINTER~

冬は
思雪と
自然
あそび
ぼう
!!



ゆきあそび



きのたん



ももたん



しり
戻すべり



チューブ
そり



ゆきだるま



スノー
シュー



スキー
ゲレンデ

イベントは裏面をチェック!

滝野すずらん丘陵公園 冬のイベント情報!

イベント参加のご案内
 予約: ホームページまたは滝野管理センターへご連絡ください。TEL.011-594-2222
 Web申込: 公園ホームページからお申し込みができます。
 当日: 当日、現地先着順で受付いたします。
 このイベントは滝野の森ゾーンで開催します。
 イベントは予告なく変更・中止になる場合がございます。

最新の情報はこちら!

2/3 土 2/4 日 滝野スノーフェスティバル



巨大エアークイズやバギー体験など雪上でのスポーツを楽しもう!!
 ①: 10:00~15:00 ②: つどいの森 ③: 一部あり
 ④: 無料(一部有料)



滝野の冬はイベントいっぱい!

2/25 日 滝野の森フェス 2024 winter たいけん! ノモリ調査団5

木の実の妖精タキナツのスタンプを集めながら滝野の森に住んでいるなぞの生きもの“ノモリ”の調査に出かけよう! 大人も子どもも冬の森で大冒険!!
 ①: 10:00~15:00 ②: 滝野の森ゾーン東エリア ③: 一部あり ④: 無料
 ※詳細は「滝野の森フェスfacebook」をチェック



1/28 日 2/4 日 2/18 日 冒険遊び場 きのたんの森

年齢制限なしの滝野式プレーパーク! 尻すべりやかまくらづくりなど雪あそびを満喫しよう!!
 ①: 12:00~14:00 (時間内出入り自由) ②: 滝野の森ゾーン東エリア ③: 無し ④: 無料



1/21 日 1/28 日 1/30 火 2/4 日 2/8 木 冬の森 おさんぽガイド

スノーシューで冬の森をおさんぽ! 初めての方も大歓迎!
 ①: 10:30~12:00 ②: 滝野の森ゾーン東エリア ③: 4組(1組最大5名) ④: 100円(ドリンク付)
 ※1組ごとにガイドがご案内 ※4歳以上対象



冬の滝野で思い出を作ろう!!

おすすめアクティビティ紹介



尻すべり
 ②: 滝野の森ゾーン

 森の中のオリジナルコースを滑ろう!

スノーシュー
 ②: 園内三か所

 ふわふわの雪の上をあるこう!
 (レンタル無料)

ゲレンデスキー
 ②: スキーゲレンデ

 初めてのスキー場ならここ!
 スキー練習もばっちり!

ちびっこそり
 ②: そりゲレンデ

 チューブすべりのすく様!
 いろいろな形のそりが遊び放題!

虹の巣ドーム
 ②: そりゲレンデ

 こどもたちに大人気の屋内遊具!
 ここなら寒さへもっちら!

滝野すずらん丘陵公園 〒005-0862 札幌市南区滝野247番地
 ■設置者/北海道開発局 ■受託管理者/SPAC滝野管理センター

イベントのお問い合わせは 滝野管理センター TEL.011-594-2222
 其他のお問い合わせは 滝野公園案内所 TEL.011-592-3333
 (総合案内、団体受付、落とし物のお問い合わせ)

公園HPはこちら

開園時間
 9:00~16:00 [12月23日~3月31日]

滝野スノーワールドは 3/31まで無休! 入園無料!
 冬は雪と自然を楽しもう!
 ※駐車料金が別途必要となります。
 駐車料金...普通車1日450円、大型(バスなど)1日1,300円